وصلت
تلفزيونات NEC
أنت ذكي، تختار
١٢ بوصة
بطارية وكهرباء
مؤسسة الأندلس التجارية
تلفون ٤٨١٥/٦/٧ - تلكس ٥١٢١٠ الهلية - ٦١٧٦١٧ الحامدي - ٩١٦١٧٣

اعلانات
باب الاسم العربي
نورج
NORGE
الوكيل العام:
مؤسسة الأجهزة الإلكترونية

القبس

رئيس التحرير
جاسم أحمد النصف

مدير التحرير
رؤوف شحوري

٢٤ صفحة

الاثنين ٢٥ محرم ١٣٩٦ — ٢٦ يناير (كانون الثاني) ١٩٧٦ — السنة الرابعة — العدد ١٣٢٤ — الكويت
AL - QABAS Monday 26 Jan. 1976, 4th Year No. 1324 - Kuwait

٥٠ فلسا

«ملحق القبس» الاسبوعي مع هذا العدد

انطلاق الجهاد الفلسطيني بالكرت

تأسيس هيئة الاقليم برئاسة ... ممثلين ... المجلس المركزي للمنظمة الكويتي ... جرى الاتفاق على ان يقسم ... الصندوق القومي الفلسطيني باعداد التراث والجاليات ... الاتحادات الفلسطينية ... الاستفادات النسبية ... الجامعي ... في الخارج ... الاقليم الاعلى ... سيطرة المنظمة ... الخبير بالذكر ... ان ... الفلسطينيين ... كل قد جرى تحيتها ... «ابو ايمد» مشجر ...

تأسيس هيئة الاقليم برئاسة ... ممثلين ... المجلس المركزي للمنظمة الكويتي ... جرى الاتفاق على ان يقسم ... الصندوق القومي الفلسطيني باعداد التراث والجاليات ... الاتحادات الفلسطينية ... الاستفادات النسبية ... الجامعي ... في الخارج ... الاقليم الاعلى ... سيطرة المنظمة ... الخبير بالذكر ... ان ... الفلسطينيين ... كل قد جرى تحيتها ... «ابو ايمد» مشجر ...

تأسيس هيئة الاقليم برئاسة ... ممثلين ... المجلس المركزي للمنظمة الكويتي ... جرى الاتفاق على ان يقسم ... الصندوق القومي الفلسطيني باعداد التراث والجاليات ... الاتحادات الفلسطينية ... الاستفادات النسبية ... الجامعي ... في الخارج ... الاقليم الاعلى ... سيطرة المنظمة ... الخبير بالذكر ... ان ... الفلسطينيين ... كل قد جرى تحيتها ... «ابو ايمد» مشجر ...

الكتائب ترفع الحصار عن المخيمات

سحب المسلّحين وازالة الحواجز وتكليف الجيش بحماية الطرق الدوليّة

سار لبنان خطوة اخرى على طريق الانفراج • تم الاتفاق أمس على سحب المسلحين وازالة المظاهر المسلحة وفتح الطرق بما فيها الطريق الى مخيمي جسر الباشا وتل الزعتر • وقعت عدة حوادث أمس في بيروت والمناطق أمكن تطويقها كان آخرها اشتباك في منطقة الفنادق وقصف بلدة في البقاع بالصواريخ •

• طالع ص ١٦ •

لبنان على محطة الحل السوري ٣

مطلوب نداء عزلي إلى مسيحيي لبنان: اقرعوا أجراسكم.. فأنتم آمنون في ظل العروبة والاسلام

بقلم : رؤوف شحوري

ناقشنا حتى الآن نقطتين في مشروع الحل السوري للازمة اللبنانية . الاولى ، مناصفة مقاعد مجلس النواب بين المسلمين والمسيحيين . والثانية ، انشاء محكمة دستورية لمحاكمة الرؤساء والوزراء* .

النقطة الثالثة في المشروع السوري تنص على « انتخاب رئيس الوزراء عن طريق مجلس النواب » . وهذا البند هو تكملة طبيعية لمبدأ المشاركة في الحكم بالمناصفة ، والمعاملة بالمثل الند للند .

أسلوب تشكيل الحكومات في لبنان ، اختلف من حيث الاعراف الديمقراطية المتبعة ، عن النصوص الحرفية الواردة في الدستور . وما حدث خلال العهود الاستقلالية كان تكريسا للشورى . وكان بحرص كل من رئيس الجمهورية ورئيس الوزراء على انشاء علاقات مرنة بينهما ضمن معطيات اللعبة الديمقراطية . وقد درج رؤساء الجمهورية على اجراء استشارات نيابية (غير ملزمة) ، وغالبا ما كان يلجأ رئيس الجمهورية الى تكليف الشخصية التي تنال أكثرية أصوات النواب .

المشروع السوري استند الى هذا العرف ليطوره بحيث يتم انتخاب رئيس الوزراء مباشرة من قبل مجلس النواب ، بدلا من اسلوب الاستشارات غير الملزمة ، التي رافقتها اشكالات عديدة ، كان اشدها بروزا وعنفا ما حدث في العهد الحالي ، عندما كلف رئيس الجمهورية شخصيات اسلامية بتشكيل الحكومة ، وسندها الوحيد في المجلس القوى التي يمثلها رئيس الجمهورية نفسه . ان انتخاب رئيس الوزراء مباشرة من قبل النواب ، سيجعل لرئاسة الحكومة وزنا مماثلا لرئاسة الجمهورية، ويتساوى الرئيسان بهذه الميزة.

ولا بد من الاشارة هنا الى ان المطالبة بالمناصفة في المقاعد النيابية ، لم يقترن بطلب المناصفة في المقاعد الوزارية . والسبب هو ان المناصفة في المقاعد الوزارية مطبقة فعليا ومنذ امد بعيد .

النقطة الرابعة في مشروع الحل السوري تنص على تطوير قانون الانتخابات. وهذا القانون هو اساس كل المشاكل على مر العهود المتعاقبة .

وفكرة التمثيل النيابي في لبنان تقوم على دعامتين : التمثيل الاقليمي (المنطقة) والتمثيل الطائفي وفقا لنسبة ٦ نواب مسيحيين مقابل كل ٥ نواب مسلمين .

وعدد النواب في لبنان ليس ثابتا ، وقد تراوح في العهود الاستقلالية بين ٤٤ و ٩٩ نائبا وهو عدد النواب الحالي بموجب قانون الانتخاب الذي صدر سنة ١٩٦٠ .

وفي عهد الرئيس بشارة الخوري (١٩٤٣ — ١٩٥٢) كانت الدائرة الانتخابية الكبرة على اساس المحافظة هي المعتمدة . وكانت الانتخابات تجري للاختيار بين اللوائح . واللائحة هي عبارة عن تحالف مرشحي كل منطقة . وقد كرس هذا النظام العشائرية السياسية وكان سندا قويا للزعامات الاقطاعية .

فلما جاء عهد الرئيس كميل شمعون اعتمد نظام الدائرة الانتخابية المصغرة ، تحت ستار التخلص من الاقطاع السياسي . لكن الدائرة المصغرة ادت الى خلق اقطاع جديد هو تحكم اصحاب رأس المال بالناخبين، وعمت الرشوة وشراء الاصوات الانتخابية، حتى كاد يدخل ذلك في صلب « التقاليد الانتخابية » !

واي اصلاح يتناول قانون الانتخاب لا بد من أن يراعي آذن هذه النقاط : اولا ، السير في مخطط طويل الاجل لازالة الطائفية وآثارها من النظام السياسي . وثانيا ، القضاء على الاقطاع الانتخابي . وثالثا ، الحد من نفوذ رأس المال في توجيه عمليات الانتخاب .

البنود الثلاثة الاخيرة في المشروع السوري تتناول الجانب الاجتماعي من الازمة اللبنانية وتنص على انشاء مجلس اعلى للتخطيط والتنمية وحل مشكلة التهجير والغاء طائفية الوظيفة . والازمة الاجتماعية في لبنان بلغت حدا من التعقيد تستوجب معه معالجة خاصة قد نعود اليها في وقت قريب.

والاهم من ذلك كله هو تحرير المسيحيين في لبنان من عقدة الاقلية . وهذا واجب اسلامي وعربي في الوقت نفسه . والتاريخ العربي حافل بالامثلة التي جسدت روح الشريعة السمحاء مع الاقليات عموما وبالتخصيص المسيحية منها . ومن لم يقرأ عن الموقف القدوة للخليفة عمر بن الخطاب الذي رفض الصلاة في كنيسة القيامة حتى لا يقتدي المسلمون به من بعده، وتتحول الكنيسة بذلك الى مسجد .

... وموقف عمرو بن العاص الذي خاطب اقباط مصر بقوله : « انتم الآن منا وفي ذمتنا ... فسيروا في عملكم على ماضي عهدكم آمنين في ظلنا ، جارين على مالوف حياتكم ، والاسلام يرعانا ويرعاكم » .

... وموقف عبد الرحمن الناصر الذي خاطب نصارى طليطلة بقوله : « لا عليكم .. اقروا نواقيسكم ، فقد اقامنا الله هنا ليأمن الناس جميعا ويعبدوا الله كما تامرهم انبياتهم ... والهداية من الله » .

قبل من العرب ان تنطلق منهم اليوم صيحة جماعية الى مسيحيي لبنان تقول لهم : « كلنا لله .. والوطن للجميع .. وانتم آمنون في ظل العروبة والاسلام » ؟ !

— انتهى —

* راجع « القبس » ٢٤ و ٢٥ يناير ١٩٧٦ .

رأي

الجهاز المطلوب لديمقراطية افضل !

القاعدة المعروفة في كل الانظمة السياسية هي أن الوزراء هم اشخاص سياسيون في الدرجة الاولى ، وليس شرطا أن يكون الوزير من المتخصصين في مجال عمل وزارته ، اي أن وزير الاشغال ليس مفروضا أن يكون من المهندسين مثلا وكذلك بالنسبة لوزير الاسكان وغيره .

وعلى الصعيد البرلماني ، فان النواب ايضا هم اشخاص سياسيون يعبرون عن وجهة نظر ناخبيهم داخل المجلس ، ولا توجد اية قوانين في العالم تشترط على ممثلي الشعب أن يكونوا من رجال الاختصاص . تلك قاعدة في كل دول العالم على اختلاف انظمتها السياسية والاجتماعية .. ونحن في الكويت لا نخرج ايضا عن هذه القاعدة ، ولذلك فان الطريقة الوحيدة لضبط الامور في السلطتين التنفيذية والتشريعية هي توسيع الاجهزة الاستشارية من المتخصصين والخبراء لمساعدة رجال السياسة في تسيير دفة الحكم وتصريف أمور الدولة .

ولما كانت الوزارات تملك حاليا هذه الاجهزة الفنية والاستشارية الكافية ، فان الواجب ايضا أن تقوم السلطة التشريعية بتوفير مثل هذه الاجهزة لمساعدة النواب في انجاز اعمالهم التي لا تقل اهمية عن عمل الوزارات طالما ان القوانين كلها تصدر عن مجلس الامة ولجانه البرلمانية المتخصصة ..

فاللجان البرلمانية لا شك بانها الان تعاني من نقص في الخبرات الفنية في كل المجالات تقريبا ، ولذلك يصبح من الضروري ان تبذل الجهود لتعزيز جهاز مجلس الامة بالخبراء والاستشاريين من مهندسين وأطباء ومتخصصين في القانون والاقتصاد والمحاسبة وغيرها لمساعدة اعضاء اللجان البرلمانية في انجاز مشاريع القوانين ودراسة الميزانيات وسياسة الدولة الانشائية وخطط التنمية في جميع المجالات .

وبما أن النواب يواجهون دائما الكثير من القضايا المعقدة ، فان من الواجب توفير الجهاز الفني اللازم لتسهيل اعمالهم ، خصوصا وأن ثلاثة ارباع العمل البرلماني هو نوع من « الشراكة » مع الحكومة في خدمة هذا البلد ووضع القوانين التي تنظم حياة الفرد في هذا المجتمع .

جاسم أحمد النصف

غدا الاستراتيجية
٤٥ صفحات بالألوان

غداء الكويت والقادسية في نهائي الكأس



وصل فريقا كرة القدم بنادي الكويت والقادسية امس الى المباراة النهائية لكأس صاحب السمو أمير البلاد ، وكان الكويت قد فاز على العربي ٦ — ٥ بضربات الجزاء بعد وقت اضافي والقادسية ٢ — ١ على الفحيحل في مباراتي الدور قبل النهائي للمسابقة.. ويلتقي الفريقان في مباراة البطولة غدا الثلاثاء .

— الصورة عدسة رفعت بيدق — كرة خلفية ليعقوب عبدالله أمام مرمى العربي وبجانبه الحوطي وباقر والصعسوسي وعبد الجبار .

• الرياضة ص ١٤ و ١٥ •



فالدهايم مستعد للمساهمة بحل أزمة الشرق الاوسط

نيويورك — أ. ش. ا — اعلن كورت فالدهايم امين عام الامم المتحدة « ان المشكلة الفلسطينية هي مفتاح اية تسوية لازمة الشرق الاوسط » ، وحذر فالدهايم من المنازعات الاقليمية وخطرها على السلام ، كما اعرب عن استعداده للمساهمة في تسوية ازمة الشرق الاوسط .

اقتصاد

اشتداد الازدحام في ميناء الشويخ

ازدادت ازمة الازدحام في ميناء الشويخ حدة في اليومين الماضيين ، بدون أن يظهر في الافق ما يشير الى قرب انفراج الازمة .

وشرح مسؤولون في الميناء اسباب الازمة ، ودور مرفأ بيروت فيها . كذلك عددت أوساط العاملين في الشحن البحري الاسباب التي تعوق الحركة التجارية الكويتية .

• الاقتصاد والنفط ص ٥ •

مشروع قانون لمحاكمة الوزراء

• ص ٣ •

القطة الجميلة
Beauty Cat
تدعوكم لمشاهدة مجموعة من اكثر الازياء
النسائية والولادية أناقة باسعار مدروسة جدا
السالمية - الشارع الرئيسي
عمارة السالمية

شركة الصناعات الوطنية
شركة مساهمة كويتية
الكويت
يسر مجلس الادارة أن يعلن للمواطنين الكرام بأن الاكتتاب في زيادة رأس مال الشركة قد اقفل في نهاية يوم ١٩ يناير ١٩٧٦ بعد ان تغطت الأسهم المطروحة للاكتتاب من قبل المساهمين ذوي حق الاولوية
رئيس مجلس الادارة

شركة العقارات المتحدة
ش.م.ك
إعلان إلى السادة المساهمين
بالإشارة إلى الدعوة لعقد الجمعية العامة العادية وغير العادية للمساهمين في الساعة الرابعة والنصف على التوالي من مساء يوم الأربعاء الموافق ١٩٧٦/١/٢٨ في قاعة اجتماعات غرفة تجارة وصناعة الكويت (بالدور الأول) .
يرجى من السادة المساهمين الراغبين في حضور الإجتماع مراجعة مكاتب الشركة الكائنة في شارع السور عمارة عبد المحسن المرزوق بجوار فندق شيراتون لتسجيل مالديهم من أسهم والحصول على بطاقات حضور الاجتماع قبل الموعد المحدد بأربع وعشرين ساعة على الأقل.
رئيس مجلس الادارة

عزيز
للرجال: بدلة ٤٠ دينار، جاكيت ١٢ دينار، صوف
لدى عزيزين البيض: بالطقم صوف ١٨ دينار، صوف جاكيت ٢٠ دينار، شاموا
للنساء: ساعة الفرنساوية الدرجة الأولى بالطقم ٢٠ دينار، صوف بالطقم ١٥ دينار، فستان ١٠ دينار، أو ٢٨ دينار
شارع فهد السالم - بناية دار الصباح
تلفون المخزن ٤٣٢٨٨٢ - تلفون المكتب ٤٩١٤٤٣ - ٤٩٤٨٩٩ - ٤٩٥٦٤٥
AZIZ

أخصائي العيون يكشفه "عيون" لمباحث الجنايات يدينه بالرشوة والاتجار بالوظيفة

كتب صفي الدين الزعبي :

اكدت محكمة الجنايات ان جريمة الرشوة تتحقق بمجرد طلب الموظف العام او قبوله وعدا او عطية لاداء عمل من اعمال وظيفته .

وقد اثير الموضوع عند نظر محكمة الجنايات قضية المتهم معتصم ب. ع. الذي يعمل اخصائيا بقسم العيون باحد المستوصفات والذي ادانته المحكمة بتهمة تقاضي الرشوة من أحد المراجعين ليجري له فحصا طبيا .

وكان قسم المباحث الجنائية قد اخطر بان موظفا في احدى المستوصفات يطلب اكرامية من قبل المراجعين للقسم الذي يعمل به مقابل أن يقوم بفحصه .

وكان احد الاشخاص قد قابل المتهم وعرض عليه تغيير نظارته الطبية فرد عليه المتهم بانه سيجري له فحصا جيدا اذا اعطاه اكرامية فتظاهر بالموافقة وبدأ المتهم عمله في اجراء الفحص اللازم . في هذه الاثناء دخل شخص آخر غرفة الفحص فطلب منه الانتظار في الخارج ، واثناء جلوسه مر به شخص ثالث جاء لنفس الغرض ودار بينهما الحديث عن المتهم وطلبه لاكرامية فاصطحبه الاخير الى مكتبه وتم الاتصال برجال المباحث الذين طلبوا اليه أن يعود للمتهم لاتمام الفحص والايضاح عن مضمون الاكرامية التي يطلبها ومقدارها ، وفعلا عاد للمتهم الذي أتم له الفحص المطلوب وساله عن مقدار ما يطلبه اكرامية فاجابه المتهم بقوله « ان الامر بمود لك » ثم طلب دينارا أو دينارين فاعتذر لعدم حمله النقود ووعده بان يحضر اليه في اليوم التالي ومعه الاكرامية وزودته المباحث بمبلغ دينارين ورقة من فئة الدينار واثنين من فئة النصف دينار كتب على بعضها اسمه وعلى الاخر اسم والده ثم توجه لمكتب المتهم باشراف المباحث وما أن رآه المتهم حتى رحب به وطلب منه الجلوس الى أن انفرد به بعد خروج المراجعين واستلم منه مبلغ الدينارين ووضعهما في جيبه وما أن غادر الشاهد غرفة المتهم حتى كان ضابط المباحث بانتظاره مدخل الحجرة وبتفتيش المتهم عثر معه على المبلغ واعترف بانه أخذ المبلغ كاكرامية .

وأمام المحكمة قرر المتهم بان الشخص حضر الى مكان عمله وطلب منه أن يجري فحصا لنظره وبعد أن قام بعمل اللازم سلمه الوصفة وخرج وبعدها حضر مرة أخرى وعرض عليه ان يجري فحصا لشقيقه واقترب منه ووضع شيئا في جيب قميصه العلوي ثم خرج وخلال ثوان دخل عليه اثنان من رجال الشرطة وقاما بتفتيشه وآخرج أحدهما من جيبه مبلغ الدينارين .

وطالب الدفاع ببراءة المتهم باعتبار ان الواقعة وان صحت نسبتها للمتهم هي عبارة عن دفع اكرامية بعد اداء العمل بدليل ان المتهم قام بفحص الشخص وسلمه الوصفة دون تردد وليس في الاوراق ما يثبت ان المتهم طلب رشوة .

وحيث ان المحكمة وجدت من الادلة ما يقنعها بان المتهم وهو موظف عمومي طلب لنفسه عطية من الشاهد الاول ليقوم بفحص نظره فحصا جيدا رغم أن هذا العمل من اختصاص وظيفته كما قبل منه دينارين مقابل ما اداه له من عمل يدخل في اختصاص وظيفته أيضا ، وارت المحكمة أن عناصر جريمة الرشوة تتحقق بمجرد طلب الموظف او قبوله وعدا او عطية لاداء عمل من اعمال وظيفته وهنا يتضح اتجار المتهم باعمال الوظيفة ونظرا لظروف الدعوى والمتهم وتفاهة المبلغ الذي تسلمه على سبيل الرشوة مما يحمل على الاعتقاد بانه لن يعود لمخالفة القانون مرة اخرى ولذا قضت المحكمة برئاسة الاستاذ يوسف قمحية وعضوية القاضيين محمود بهي الدين وحسن كوكش وبحضور الاستاذ أحمد العجيل ممثل النيابة وخالد شحادة سكرتير الجلسة بحبس المتهم سنة واحدة وبتغريمه خمسين دينارا وامرت بوقف تنفيذ الحبس لمدة ثلاث سنوات من تاريخ الحكم .

انقلاب شاحنة واتجاه قائدها



الشاحنة عقب انقلابها بكامل حمولتها ((عدسة : محمد بيدق))

انقلبت احدى الشاحنات بالقرب من اشارة الطابوق الرملي بطريق المطار. الشاحنة كانت محملة بقطع من الصفيح داخل صناديق خشبية زنتها ما يقارب ٣٢ طنا .

وقع الحادث الساعة الواحدة والنصف بعد الظهر . فبينما كانت الشاحنة رقم ٢٥٤٢٣ نقل عام تعبر الاشارة الضوئية انحرفت لتنقلب بكامل حمولتها ولم تتمكن احدى الرافعات الضخمة من استعدالها الا بعد تفريغ حمولتها . وقد تمكن سائقها من الخروج من الكبين دون أن يصاب باذى .

٧ أحكام بالحبس والغرامة على مرتكبي حوادث المرور

اصدرت محكمة المرور الجزائية ٧ أحكام أولية بالحبس والغرامة على مرتكبي حوادث المرور ومتسببي القتل الخطا وقيادة السيارات بدون اجازة .

● فقد أصدرت حكمها بحبس خالد.ل سنة واحدة مع النفاذ بتهمة القتل الخطا .

● وحبس فهد.م سنة واحدة مع الشغل والنفاذ وبغرامة ١٠ دنانيربتهمة القتل الخطا .

● وحبس فيحان .ن عشرة ايام لقيادته سيارة نقل باجازة خاصة .

● وحبس فوازح عشرة ايام لحملسه ركابا بسيارة نقل مقابل اجر .

● وحبس احمد.ص ١٥ يوما مع الشغل والنفاذ لقيادته السيارة بحالة سكر .

● وتغريم هادي.م ٣٠ دينارا لقيادته السيارة بدون اجازة قيادة .

الدماء والاسفلت :

وفاة شخص وتهشم ١٠ سيارات

توفي شخص واصيب اثنان اخران كما تهشمت ١٠ سيارات في ٤ حوادث مرور وقعت في الراس والسالمية والصناعية .

● في راس السالمية اجتاحت سيارة مجهولة فتحي ابراهيم محمد «مصري» ٣٠ سنة وتوفي في المحال .

● في السالمية اصطدمت السيارة رقم ٢٠٨٦٦٢ خصوصي بالسيارة رقم ١١٤٦٦٧ خصوصي فاصيب قائد الاولى اصابة طفيفة وتهشمت السيارتان .

● في الصناعية وقع حادث تصادم بين ٦ سيارات الاولى وتحمل الرقم١٦٧١١٦ والثانية رقم ٧٣٧٥٨ والثالثة ١٥١٣٣٣ والرابعة رقم ١٤٣٠٢ والخامسة رقم ١٠٥٣٥١ والسادسة رقم ٢١٢٧٩٦ وتهشمت السيارات الست .

● وفي راس السالمية اصطدمت السيارة رقم ٥٢٦٩٣ خصوصي قيادة جميل خليل بالسيارة رقم ١٨٢٣٣٨ خصوصي قيادة محمد كاظم قاسم ونتج عن الحادث اصابة ناريمان ابو الخير بجراح .

سجين يصدر مجموعة شيكات بدون رصيد !

كانت مخافر الشرطة قد تلقت عددا من البلاغات يتهم اصحابها شخصا واحدا هو تيسير .ف بانه اصدر لهم شيكات بدون رصيد . واتضح فيما بعد انه نزيل للسجن العمومي في قضايا مماثلة وكان آخر البلاغات من محيي الدين.م الذي افاد بان المتهم حرر له شيكا بمبلغ ١٤٢٢ دينارا ولدى مراجعة البنك تبين انه بدون رصيد . فتقدم بشكواه لمخفر شرطة حولي .

من ناحية اخرى تقدم مروان.م الى مخفر شرطة راس السالمية واتهم فاطمة ه. بانها حررت له شيكا بمبلغ ٣٧٥ دينارا على احد البنوك ولدى مراجعة البنك تبين ان الشيك بدون رصيد .

مطاردة لسيارة مسروقة بطريق الفحيحيل

اشتبهت احدى دوريات الامن على طريق الفحيحيل بسيارة صالون تحمل الرقم ٧٠١٦٧ خصوصي وعندما شعر قائدها بمتابعة الدورية له ولى هاربا فطاردته الدورية حتى دوار الشعب وتمكنت من ايقافه وتبين انه يدعى عراي.د بدون جنسية وانه قام بسرقة السيارة التي بحوزته فاحيل الى مخفر شرطة الشرق للتحقيق معه بالحادث .

بسم الله الرحمن الرحيم

إعلان طرح أسهم للاكتتاب العام

الشركة العربية للاستثمار والتجارة الدولية المساهمة المحدودة

يتشرف مؤسسو الشركة العربية للاستثمار والتجارة الدولية المساهمة المحدودة المسجلة لدى وزارة الصناعة والتجارة الاردنية تحت رقم(٩٩) بتاريخ ٢٠ — ١ — ١٩٧٦ م بطرح اسهم الشركة للاكتتاب العام حسب التفاصيل والمواعيد التالية :

١ — اسم الشركة : الشركة العربية للاستثمار والتجارة الدولية المساهمة المحدودة .

٢ — مركز الشركة : عمان ويجوز للشركة فتح فرع او وكالات لها في داخل المملكة الاردنية الهاشمية وخارجها ، كما يجوز لها ان تنقل اي فرع من فروعها او وكالاتها الى اي مكان داخل المملكة الاردنية الهاشمية وخارجها .

٣ — غايات الشركة : تقوم الشركة بمختلف انواع النشاط الاقتصادي سواء في مجال الاستثمار والتجارة والزراعة والخدمات على سبيل المثال لا الحصر وعلى وجه الخصوص فانها تمارس الاعمال التالية :

١) التجارة العامة وذلك في مختلف المجالات كالاستيراد والتصدير والوكالة والعمولة والتمثيل التجاري للمصانع والمعامل وبيوت الاستيراد والتصدير والمؤسسات التجارية والبيع والشراء لجميع السلع والخدمات وعموما كل ما يقتضيه القيام باعمال التجارة العامة . وكذلك ما يدخل في اعمال التجارة الدولية كالبيع والشراء بالاصالة والوكالة والعمولة لطرف او اطراف اخرى في جميع الدول التي يجوز التعامل معها قانونيا .

٢) تعاطي اعمال المقاولات والتعهدات والالتزامات ، بانواعها من انشائية وفنية وتوريد وتجهيز .

٣) الاستثمار بالاصالة والوكالة والعمولة سواء على انفراد او بالمشاركة مع اخرين سواء كانوا اشخاصا طبيعيين او اعتباريين في جميع المجالات التي يجيز القانون الاستثمار فيها وعلى وجه الخصوص في القطاع الزراعي والصناعي والمالي والنقل والمقاولات والسياحة وغيرها في الاردن وخارجه .

٤) النشاط السياحي على اختلافه وانشاء وادارة الفنادق وغيرها من فروع النشاط السياحي وذلك بالشكل الذي يقره مجلس الادارة .

٥) ادارة المشاريع واوجه النشاط المختلفة لحسابها او للاعمال التي تؤسسها او للغير وذلك على الصور التي يتم الاتفاق عليها وتراها الشركة مناسبة لاغراضها .

٦) القيام بجميع اعمال الدراسات والاستشارات الفنية والادارية والاقتصادية والعلمية في جميع المجالات سواء بنفسها او عن طريق اخرين . كما تقوم بجميع الدراسات الهندسية والاشراف على تنفيذ المشاريع وتشغيلها بواسطة الاخرين ، وتقوم كذلك باعمال الوكالة والتمثيل للشركات والمكاتب الاستشارية والبحث العلمي بمختلف انواعها وسواء اكانت محلية او اجنبية .

٤ — راسمال الشركة : يتالف راسمال الشركة من (١٠٠٠٠٠٠) مليون دينار مقسم الى مائتي الف سهم قيمة السهم الواحد خمسة دنانير اردنية . وقد اكتتب المؤسسون المبينة اسماؤهم وتفاصيل مساهمتهم في عقد التاسيس والنظام الداخلي للشركة بما مجموعه (٨٧٣٥٠) سهما تبلغ قيمتها (٤٣٦٧٥٠) دينارا اردنيا :

الاسم	الجنسية	عدد الاسهم	المبلغ
يوسف محمود عبده	اردني	٦٠٠	٣٠٠٠
زهير عبد القادر شبل	اردني	٦٠٠	٣٠٠٠
نهاد محمد هيكل	اردني	٦٠٠	٣٠٠٠
مسعود ابراهيم علي	فلسطيني	٤٠٠	٢٠٠٠
يوسف عبدالله سريه	اردني	٤٠٠	٢٠٠٠
فريد عبد الرحيم ابو بكر	اردني	١٠٠٠	٥٠٠٠
احمد مراد بشناق	اردني	٤٠٠	٢٠٠٠
راجح محمد خريس	اردني	٤٠٠٠	٢٠٠٠٠
حلمي محمد ناصيف	كويتي	٥٠٠	٢٥٠٠
برجس حمود البرجس	كويتي	٤٠٠	٢٠٠٠
محمد باقر محمد	اردني	٤٠٠	٢٠٠٠
زكي عبدالله التابه	اردني	٥٠٠	٢٥٠٠
د. عزو راغب ابو عيشه	اردني	٥٠٠	٢٥٠٠
صالح محمد غنيم	اردني	٤٠٠	٢٠٠٠
مهندس بديع يوسف العابد	فلسطيني	٨٠٠	٤٠٠٠
د. عبد الرؤوف لولو	اردني	٣٠٠	١٥٠٠
د. حسن محمد عريقات	اردني	٤٠٠	٢٠٠٠
خيري ايوب الحموري	اردني	٤٠٠	٢٠٠٠
محمد نور الدين الحموري	اردني	٤٠٠	٢٠٠٠
داود جمعة حجير	اردني	٥٠٠	٢٥٠٠
صدقي محمود العبيد	اردني	٤٠٠	٢٠٠٠
مهندس محمد ايهم الشوا	اردني	٦٠٠	٣٠٠٠
عبد الرؤوف الفلاييني	لبناني	٤٠٠	٢٠٠٠
هشام احمد عناني	اردني	٤٠٠	٢٠٠٠
محمد ظافر الحموري	اردني	٤٠٠	٢٠٠٠
سعيد حسين شلبي	اردني	٣٠٠	١٥٠٠
د. عبد القادر ابو حباب	فلسطيني	٤٠٠	٢٠٠٠
طارق فايز عبد الرزاق	اردني	٤٠٠	٢٠٠٠
نافع فضل النابع	اردني	٣٠٠	١٥٠٠
فتحي عبد الرحمن بدار	فلسطيني	٤٠٠	٢٠٠٠
محمد محمود الجمل	اردني	٤٠٠	٢٠٠٠
صلاح الدين شاكر الجوهري	فلسطيني	٣٠٠	١٥٠٠
مهندس احمد محمد دهمان	فلسطيني	١٠٠٠	٥٠٠٠
مهندس سعيد يوسف الايام	فلسطيني	٤٠٠	٢٠٠٠
هاني فهمي آبو شعبان	فلسطينية	٣٠٠	١٥٠٠
د. سعاد طاهر قبج	فلسطينية	٣٠٠	١٥٠٠
ميسر عزيز عبد الهادي	فلسطيني	٣٠٠	١٥٠٠
مهندس طاهر يوسف قبج	اردني	٤٠٠	٢٠٠٠
جمال عبدالله ابو طاقه	سوري	٤٠٠	٢٠٠٠
محمد نجدت اصغري	كويتي	٦٠٠	٣٠٠٠
زياد عمر زعيتر	اردني	٦٠٠	٣٠٠٠
مفيد محمد ملحس	اردني	٢٥٠	١٢٥٠
مهندس سمير انطوان سلسع	اردني	٤٥٠	٢٢٥٠
توفيق عبد الغني سليمان	اردنية	٤٠٠	٢٠٠٠
عفيفه حسن حماد	اردنية	٤٠٠	٢٠٠٠
عفاف حسن حماد	اردنية	٤٠٠	٢٠٠٠
سليمه ابراهيم صيام	اردني	١٠٠٠	٥٠٠٠
سمير طاهر احمد	اردني	٤٠٠	٢٠٠٠
لويس الياس جهشان	اردني	٤٠٠	٢٠٠٠
وليد محمد الفلاييني	اردني	٥٠٠	٢٥٠٠
محمد امين شحروري	اردني	٤٠٠	٢٠٠٠
محمد احمد دوله	اردني	٤٠٠	٢٠٠٠
محمد سعيد الغوتلجي	اردني	٤٠٠	٢٠٠٠
فتحي طه رحال	اردني	٤٠٠	٢٠٠٠
نائل يوسف السوقي	اردني	٤٠٠	٢٠٠٠
كمال سعيد ابو شعبان	فلسطيني	٤٠٠	٢٠٠٠
سهيل عبد الرحمن درويش	لبناني	٤٠٠	٢٠٠٠
محمود عوني خلف	عراقي	٤٠٠	٢٠٠٠
عبد الرحمن الفلاييني	سوري	٤٠٠	٢٠٠٠
محمد سفيان بيبي	فلسطيني	١٠٠٠	٥٠٠٠
عمر ابراهيم فريج	اردني	٥٠٠	٢٥٠٠
عبد القادر رشيد الحميدي	اردني	٥٠٠	٢٥٠٠
مهندس محمد فائق حمود	اردني	٥٠٠	٢٥٠٠
عبد المهدي سعيد عمر	اردني	٤٠٠	٢٠٠٠
ماجد احمد خلف	اردني	٥٠٠	٢٥٠٠
سعيد محمد المصري	اردني	٦٠٠	٣٠٠٠
سعد الدين ابو الفرس	اردني	٥٠٠	٢٥٠٠
محمد عوض يوسف	اردني	٥٠٠	٢٥٠٠
فؤاد السوقي داود	اردني	٥٠٠	٢٥٠٠
مهندس يوسف محمد ابو الجبين	فلسطيني	٤٠٠	٢٠٠٠
د. عزمي قنديل ابو شعبان	فلسطيني	٤٠٠	٢٠٠٠
صخر حمدي الحسيني	فلسطيني	٤٠٠	٢٠٠٠
يوسف عبد الكريم الصالح	اردني	٥٠٠	٢٥٠٠
محمد سعيد عمر	اردني	٤٠٠	٢٠٠٠
احمد عوده ذيب	اردني	٤٠٠	٢٠٠٠
عبدالله محمود دياب	اردني	٣٠٠	١٥٠٠
صادق مثقال صادق	عراقي	٤٠٠	٢٠٠٠
عز الدين جبر الشوقي	سوري	٤٠٠	٢٠٠٠
عزام مؤيد مسعود	اردني	٥٠٠	٢٥٠٠
د. جمال ابو النصر	اردني	٢٥٠	١٢٥٠
غواز علي التاجي الفاروقي	اردني	٤٠٠	٢٠٠٠
اسماعيل اسحق ارحيمه	اردني	٢٥٠	١٢٥٠
سمير مؤيد مسعود	اردني	٢٥٠٠	١٢٥٠٠
ابراهيم عبد الرحمن عبد القادر	اردني	٤٠٠	٢٠٠٠
يوسف عبد الهادي الملاح	اردني	٥٠٠	٢٥٠٠
محمد عبد الرحمن العبد	اردني	٤٠٠	٢٠٠٠
حمد نمر عطيه	اردني	٤٠٠	٢٠٠٠
عبدالله عبد الرحمن العبد	اردني	٤٠٠	٢٠٠٠
نبيل توفيق مثقال	اردني	٢٥٠	١٢٥٠
يحيى بشير عطاري	اردني	٢٥٠	١٢٥٠
عز الدين ابراهيم التميمي	اردني	١٠٠٠	٥٠٠٠
نديه عز الدين التميمي	اردنية	١٠٠٠	٥٠٠٠
يحيى مؤيد مسعود	اردني	٢٠٠٠	١٠٠٠٠
محمد علي سيام	اردني	١٠٠٠	٥٠٠٠
سليمان محمد حمو	اردني	٥٠٠	٢٥٠٠
عبد الفتاح فارس جبريل	اردني	٥٠٠	٢٥٠٠
مهندس سليم علي خضر	اردني	٣٠٠	١٥٠٠
مهندس محمود احمد الخالدي	فلسطيني	٦٠٠	٣٠٠٠
مهندس عمر محمود صالحه	فلسطيني	٦٠٠	٣٠٠٠
عبدالله جاسم القضيبي	كويتي	٦٠٠	٣٠٠٠
محمود محمد خلف	عراقي	٤٠٠	٢٠٠٠
سامي احمد دبور	اردني	٣٠٠	١٥٠٠
فتحي حسين جوده	اردني	٤٠٠	٢٠٠٠
مفيد عبد الرحمن كنعان	اردني	٤٥٠	٢٢٥٠
شركة البحار العربية للتامين المساهمة المحدودة	اردنية	٢٠٠	١٠٠٠٠
شركة حمو اخوان المحدودة	اردنية	١٠٠٠	٥٠٠٠
احمد محمد سعيد العالول	اردني	١٠٠٠	٥٠٠٠
داود محمد رمضان حمو	اردني	٥٠٠	٢٥٠٠
المهندس محمد عبد الرحيم جردانه	اردني	٤٠٠	٢٠٠٠
موسى محمد رمضان حمو	اردني	٤٠٠	٢٠٠٠

وقد ساهم كل من السادة والسيدات التالية اسماؤهم بمائتي سهم بقيمة الف دينار اردني وهم :

اردنيون :

عمر حيدر امين ، ابراهيم علي سكجها ، نعمان سامي عصفور ، د. هشام رفعت هاشم ، عبد العزيز عيسى الروابده ، سعيد احمد سعيد ، جهاد محمود عبده ، ام خالد عبد الغفار قمحية ، د. محمد احمد سعادة ، عدنان عادل عبد اللطيف ، د. ابراهيم يوسف حمدان موسى عبد الكريم ابو حجله ، مهندس محمود جميل ابو عقل ، نعيم مصطفى محمد نصر ، يحيى حبيب الدرهلي ، نازك حلمي غوشه ، د. هاني فايز الاحمدي ، احسان صدقي الصمد ، حسني حسن عبد الخالق ، سليمان محمد جباره ، محمد أبو ابراهيم محمد خليل ، موسى حسن الحلو ، جمال محمد جبرحسني يوسف بكر ، محمد عارف شاهين ، وجدي نمر ابو السعود ، محمد ابراهيم الثاق ، مهندس جابر ابراهيم عموري ، محمود محمد اسعد ، د. سالم عبد المجيد الحباري ، مهندس عادل احمد مسليح ، روضه محمد هيكل ، محمود محمد عرمنات ، محمود عبدالله الحاج نجيب ، رشدي عبد الرحمن عودة ، عبد الرحمن محمد احمد ، رافت يوسف النحاس ، فتحي عبد الرحمن الحاج نجيب ، محمود عبد الرحمن حمدان ، مهندس سامي راغب حسين ، د. عبد الرحمن عبد الفتاح عطيه ، د. اسعد محمد عبد الرحمن ، فايق محمد غنايم ، حسن علي مصطفى ، بديع محمد الانابيط حمزه ابراهيم محمود ، عبدالله عبد الفتاح مصطفى ، محمد ناجي صادق ، عبد اللطيف محمد صادق ، موسى الحاج ابراهيم النابلسي ، محمد سعيد عطياني ، محمد عادل احمد ابراهيم ، حسن يوسف حسن ، مهندس حكمت حسن ابو عوده ، علي حسين بدار ، عماد الدين بدار ، شفيق عبد المومني ، فايز اديب ابو شما ، رحبة محمود بدار ، خضر ابراهيم العباسي ، محمود عبد الجواد العباسي ، محمد محمود شاكر ، د. محمود صفوري ، ابراهيم صوابيني ، عبد المجيد عبد الفتاح مشعل ، مهندس وليد خالد حمو ، موسى ناصر العموضي ، نمر جميل مسعود ، فهد نمر عوض ، محسن امين احمد ، محمد جعفر ابراهيم ، حريص فوزي امين ، عهود ممدوح الفكر ، مهندس ابراهيم عبد العزيز غانم ، احمد عبد الجواد العباسي ، فريد جميل ابو الحسن ، عدنان عثمان الحموري ، سليم حسين حنامله .

فلسطينيون :

عبدالله ديب لولو ، محمد انور الشقيري ، د. قيس مصطفى ابو طه ، فوزي عدنان الدجاني ، محمد فوزي ابو شعبان ، سلافه سعود الدرهلي ، سميحة مسعود الدرهلي ، مهندس اسماعيل عبد الرحمن بشارة ، علي احمد المشعلجي ، مهندس محمد الامين الفلاييني ، محمد ابو حسن ، حسن شاكر ابو الجبين ، اسحق اسعد الفصين ، احمد صالح يوسف .

لبنانيون وجنسيات اخرى :

سعد الدين احمد عناني ، نقولا بشارة الخوري ، مهندس عبد الرحمن عوني محمود عراقي ، ارشد امين رفيق — باكستاني .

٥ — ان مسؤولية المساهمين محدودة بنسبة ما اكتتب به كل منهم في راسمال الشركة .

٦ — ادارة الشركة يتولى ادارة الشركة وتصريف شؤونها مجلس ادارة مكون من احد عشر عضوا ينتخبهم المساهمون حسبما هو مبين في النظام الداخلي للشركة .

٧ — مدة الشركة : غير محدودة .

٨ — يسدد ربع قيمة الاسهم عند الاكتتاب والرصد في غضون اربع سنوات من تسجيل الشركة على الوجه الذي يقرره مجلس الادارة .

٩ — لا يجوز ان تزيد ملكية الشخص الواحد من اسهم الشركة عن اربعة الاف سهم .

تقبل طلبات الاكتتاب مع ٢٥ ٪ من قيمة الاسهم المكتتب بها في البنوك العاملة في الاردن اعتبارا من يوم الاحد الموافق ٢٥ — ١ — ١٩٧٦ ولغاية ٦ — ٣ — ١٩٧٦ . اما في البلدان العربية الاخرى فتقبل طلبات الاكتتاب مع ربع القيمة المطلوب الاكتتاب بها لدى فروع البنك العربي هناك .

وفي دولة الكويت تتم استلام طلبات الاكتتاب من مركز تاسيس الشركات التابع لمؤسسة طلال ابو غزاله وشركاه اول شارع الاستقلال ت ٥١٣٢٤٨ ثم يتم تعبئة الطلب وعمل الحوالة اللازمة باسم الشركة العربية للاستثمار والتجارة الدولية المساهمة المحدودة وارسالها الى البنك العربي في عمان ، او تسليمها مع الطلب الى مكتب السادة طلال ابو غزاله وشركاه مقابل ايصال مؤقت . ويمكن للسادة الراغبين في المساهمة ولا يتمكنون من الحصول على طلب اكتتاب ان يقوموا باعداد حوالة باسم الشركة بربع قيمة الاسهم المطلوبة وارسالها الى البنك العربي المحدود — عمان — الاردن ويرفق معها على ورقة عادية بيان بالاسم والجنسية والاسهم والعنوان الكامل وسيتم تسليم ايصال مؤقت لجميع المكتتبين حسب النظام الداخلي للشركة .

المؤسسون

لجنة التاسيس

● يوسف عبد اللطيف سرية ● زهير عبد القادر شبل ● نهاد محمد هيكل
● يوسف محمد عبده ● مسعود ابراهيم علي ● موسى رمضان حمو

اعتمدوا تلفزيون ASA الأول في الملون



أثبت أنه الأفضل من حيث البطاء الصوتي الواضح والصورة الصافية والألوان الزاهية

كل هذه المزايا تجدونها في وجه سهراتكم الجميلة
تلفزيون ASA الأول في الملون

شركة الدلفيشي التجارية
فرع أول : صوفيه - شارع تونس - ت ٥١٢٧١٣ / ٥٤٠٧٢٤
فرع ثاني : شارع بيروت - تلفون ٥٤٤٠٥٧ / ٥٤٤٠٥٢

مجلس الوزراء

دراسة العلاقات الاقتصادية مع لبنان وحصر العناصر الانعزالية في الكويت

الموافقة على مقترحات الاتحادات الفلسطينية لتنظيم جمع التبرعات للثورة الفلسطينية

وزير الخارجية السعودي يسلم غدا الرئيس وزراء مصر بوجل زيارته

صرح وزير الدولة عبدالعزيزحسين ان مجلس الوزراء طلب من وزارة المالية دراسة العلاقات الاقتصادية بين لبنان والكويت للنظر في الموضوع على ضوء ما تستقر عليه الامور في لبنان .

واضاف وزير الدولة ان المجلس طلب من الجهات المختصة بذل جهدها لحصر العناصر التي لا يتفق نشاطها مع تطلعات الدولة ومع الاستقرار الوطني والعناصر التي تعمل في الكويت على تشجيع الفتنة في لبنان او تعمل على تهديد الوحدة الوطنية هناك او تشجيع الانعزالية والاساءة للقضية الفلسطينية .

وقال وزير الدولة ان المجلس وافق على تحقيق رغبة الاتحادات الفلسطينية في تنظيم التبرعات من جميع الفلسطينيين العاملين في الكويت بالصورة القانونية المناسبة لدعم القضية الفلسطينية .

واشار وزير الدولة الى تاجيل زيارة السيد ممدوح سالم رئيس الوزراء المصري ، والى الزيارة التي سيقوم بها وزير الخارجية السعودي للكويت يوم غد الثلاثاء . واعرب عن ارتياح الكويت للاخبار المشجعة عن تطورات الوضع اللبناني .

وفيما يلي تصريح وزير الدولة الذي ادلى به ظهر امس :

استهل المجلس اجتماعه ببحث ومراجعة شؤون مجلس الامة واعتمد مشروع القانون الخاص بتعديل القانون رقم ١ لسنة ١٩٦٠ بقواعد اعداد الميزانية العامة للدولة ووافق على تعديلها بحيث تصبح ابتداء من اول ابريل بدلا من اول يوليو .

وطلب المجلس من وزير المالية وضع اللوائح الخاصة واعادة النظر بمشروع الميزانيات المستقلة ، ما عدا ميزانية الخطوط الكويتية التي تبدا من اول يناير كل عام .

واعتمد المجلس مشروع القانون بالموافقة على مساهمة الكويت في صندوق تنمية المدن العربية ببلغ مليون دينار .

واحاط المجلس علما بالزيارة التي سيقوم بها رئيس وزراء جمهورية الكونغو الشعبية خلال شهر مارس المقبل ، والمجلس يرحب بهذه الزيارة التي نرجو ان تزيد العلاقات الطيبة بين البلدين .



عبدالعزيزحسين

كما احيط المجلس علما بتاجيل زيارة رئيس وزراء جمهورية مصر العربية السيد ممدوح سالم الى البلاد والتي سوف تتم في وقت قريب بعد تحديد الموعد الجديد بالطرق الدبلوماسية .

كما رحب المجلس بزيارة سمو الامير سعود الفيصل يوم الثلاثاء المقبل (غدا) والتي ستناقش بهما واحدا . وكذلك الزيارة التي سيقوم بها وزير الصحة الموريتاني في نهاية الشهر الحالي بدعوة من وزير الصحة العامة .

ثم استعرض المجلس الصيغة النهائية للتقرير الخاص ببرنامج الحكومة للسنوات الثلاث المقبلة ، وبعد المناقشة وادخال التعديلات المناسبة ، طلب المجلس وضعه بالصيغة النهائية ليتم ارساله الى مجلس الامة في نهاية الاسبوع الحالي وهو يتكون من حوالي ٧٠ صفحة .

وناقش المجلس ما دار من نقاش وما وصل من اخبار النقاش في مجلس الامة بخصوص الاوضاع في لبنان ، وما استجد من اخبار في لبنان ، والمجلس يرحب بما وصل اليه الاخوة هناك من اتفاق لتحقيق السلام والطمانينة في البلد الشقيق ويحقن الدماء ويعيد الى لبنان صورته في اطار من الوحدة والاستقرار وسيوالي المجلس تقديم معوناته الطبية والغذائية للمخيمات وللمقاومة الفلسطينية . وقد طلب المجلس من وزارة المالية دراسة العلاقات الاقتصادية بين لبنان والكويت لينظر المجلس في الموضوع على ضوء ما تستقر عليه الامور في لبنان . كذلك فان المجلس طلب من الجهات المختصة بذل جهدها لحصر العناصر التي لا يتفق نشاطها مع تطلعات الدولة ومع الاستقرار الوطني وكذلك العناصر التي تعمل في الكويت على تشجيع الفتنة في لبنان او تعمل على تهديد الوحدة الوطنية هناك او تشجيع الانعزالية او تعمل على الاساءة للقضية الفلسطينية.

ثم استعرض المجلس ما تم من اتصالات بشان انعقاد مؤتمر القمة العربي وابدى المجلس اهتمامه بانعقاد المؤتمر في المكان والزمان الذي تراه الدول العربية .

ثم اطلع المجلس على الرسالة الموجهة الى سمو ولي العهد رئيس مجلس الوزراء من الاتحادات الشعبية الفلسطينية المجتمعة في مقر منظمة التحرير في الكويت والتي اشارت الى ان الاتحادات استعرضت موقف الحكومة الكويتية وردها على النهجمات على الثورة الفلسطينية في لبنان ، وتقول الرسالة ان المجتمعين يحيون الموقف القومي العربي للكويت والذي تجسد عمليا في دعم صمود الثورة والشعب اللبناني بالمساعدات التي قدمتها للثورة ثم اطلع المجلس على الرسالة الموجهة لسمو ولي العهد رئيس مجلس الوزراء من السيد مدير مكتب منظمة التحرير الفلسطينية في الكويت والتي شرح فيها الظروف التي تمر بها الثورة الفلسطينية وبالاخص في لبنان والتي يشير فيها الى ما اتجه اليه الاتحادات الشعبية الفلسطينية من دعم مادي للثورة عن طريق التبرعات من جميع العاملين الفلسطينيين في الكويت ، وسيقوم مجلس الوزراء بالاتصالات المناسبة لوضع مقترحات الاخوة بالصورة القانونية والتنظيمية المناسبة تحقيقا لرغباتهم المشكورة في تقديم الدعم من المونة المالية للعاملين من اجل القضية .

ثم وافق المجلس على رفع معونة الكويت لصندوق « اليونيسيف » من عشرة الى ١٠٠ الف دولار ، وكذلك التبرع بمبلغ عشرة الاف دولار لبرنامج اللاجئين لهيئة الامم الذي يواجه عجزا هذا العام . ووافق على مشاركة وزير الصحة الدكتور العوضي في اجتماع المكتب التنفيذي لوزراء الصحة العرب الذي يعقد في القاهرة والذي ينظر تقديم المساعدات الطبية الى لبنان .

ووافق المجلس على ان يشارك وزير العدل والاوقاف والشؤون الاسلامية عبد الله المفرج في المؤتمر العالمي للسيرة النبوية والذي سيعقد في باكستان في شهر مارس المقبل ، كما وافق على ان يلبي وزير الدولة لشؤون مجلس الوزراء الدعوة الرسمية الموجهة اليه من المقدم ابراهيم الحمدي رئيس مجلس القيادة في الجمهورية العربية اليمنية .

وتنفيذا لقرار مؤتمر عام اليونسكو وافق المجلس على عقد اجتماع الحلقة الدراسية الاقليمية للتعليم التكنولوجي في الكويت من ٢٠ الى ٢٥ مارس المقبل.

ووافق المجلس على تكوين وفد الكويت الى الاجتماع الخاص بالمفاوضات لانشاء خط نقل جوي بين الكويت والجزائر . وعلى المشاركة في الندوة التي ستقام في الخبر بالسعودية لدراسة التعاون والتنسيق بين موانيء الخليج العربي .

ثم استعرض المجلس بعض التقارير الواردة اليه من وفود الكويت للمؤتمرات التي عقدت في الفترة الاخيرة ، ومنها تقرير عن الدورة الرابعة للجنة الاقتصادية العربية في القاهرة ، والتقرير الخاص عن المؤتمر التنفيذي الثالث للمواصلات السلكية واللاسلكية الذي عقد في القاهرة ، والتقرير الخاص بمؤتمر وزراء الاعلام العرب الذي عقد في ابو ظبي .

ثم استعرض المجلس التقرير المفصل الذي تم الاتفاق عليه بين وزارة المالية وبلدية الكويت حول اجراءات بيع قسائم الدولة بالمزاد وبعد ادخال التعديلات المناسبة تمت الموافقة عليه .

الكويت وقرار مجلس الامن

قال وزير الدولة ردا على سؤال حول موقف بريطانيا في مجلس الامن من القضية الفلسطينية ، ان بريطانيا ربما تريد الدفاع عن قرار مجلس الامن رقم ٢٤٢ الذي وضعه المندوب البريطاني انذاك ، ولكن هذا القرار فات عليه الزمن وأصبح من الضروري تعديله ، وينبغي تحديد موقف عربي جديد ، والكويت تجري اتصالات بهذا الخصوص .

رسالة جوابية من أمير البلاد الى الرئيس السوداني نميري

تسلم سمو امير البلاد صباح الاحمد الجابر الصباح امير الكويت لدى السودان السيد محمد صالح المحيشي مذكرة الى الخرطوم ، وقد حملها سمو امير البلاد رسالة جوابية الى الرئيس جعفر محمد نميري تتعلق بتطور العلاقات الثنائية بين البلدين والوضع العربي وخاصة الوضع الراهن في لبنان .

اقتراح بايفاد بعثات من الموظفين لدراسة اللغات

تقدم النائب حسين معرفي باقتراح الى مجلس الامة يقول فيه :

« انما وان مكتب المجلس بصدد اعداد مشروع الميزانية العامة للدولة للسنة المالية ١٩٧٧/٧٦ .

وان الحاجة ملحة لاعداد نفر من الموظفين للتمكن من اللغات الحية في العالم والمعتمدة في هيئة الامم المتحدة ، ولقد ادركت غالبية الوفود التي تحضر المؤتمرات الدولية والوفود التي تقوم بزيارات ودية وخاصة في مختلف ارجاء المعمورة ادركت عدم مقدرتها على اداء مهامها خصوصا اذا لم يكن احد من اعضاء الوفود يجيد لغة البلاد المؤمن اليها مضاف الى ذلك ان طبيعة عمل مجلس الامة عموما والشعبة البرلمانية خصوصا يستوجب وجود موظفين قادرين على ترجمة كافة المراسلات ، وتغطية كافة الامور المتعلقة بالاتصالات البرلمانية .

فلهذه الاسباب وغيرها ارجو من المكتب المحترم ان يدرج في الميزانية المقبلة الاعتمادات الكافية لايفاد عدد من الموظفين لدراسة اللغات الحية على ان تكون بعثة دراسة اللغة في ذات البلد الناطقة بها .

تحذير رسمي على السجاير المستوردة لأضرارها بالصحة

أصدر وزير التجارة والصناعة عبد الوهاب النفيسي قرارا يقضي بمنع استيراد وادخال جميع انواع السجاير ما لم يكن مكتوبا على كل علبة منها بصورة واضحة وفي مكان بارز باللغة العربية وباحرف مطبوعة غير قابلة للازالة ، النص التالي :

« تحذير رسمي — التدخين يضر بصحتك ننصحك الامتناع عنه » ، وذلك اعتبارا من ٣٠ يونيو المقبل ، على ان يستثنى من هذا القرار الشحنات التي تم فتح اعتماداتها المصرفية قبل صدور هذا القرار .

رئيس بلدية البحرين يصل الكويت اليوم

يصل الى البلاد اليوم رئيس المجلس البلدي في دولة البحرين الشيخ عبد الله بن محمد آل خليفة في زيارة رسمية للكويت على راس وفد كبير لاجراء محادثات مع كبار المسؤولين في البلدية لتوثيق العلاقات بين مجلس البلدين .

وسيقابل رئيس المجلس البلدي البحريني سمو امير البلاد وسمو ولي العهد رئيس مجلس الوزراء وكبار المسؤولين .

سفارة الهند تحتفل بعيدها الوطني

تحتفل الهند اليوم بعيدها الوطني السادس والعشرين . وسيقوم سفيرها لدى الكويت ، ار. اكسل. خان ، بالقاء خطاب رئيس الجمهورية الهندية ، على افراد الجالية الهندية بالكويت ، في حفل يقام صباحا بالمدرسة الهندية . وفي المساء تقيم الجالية احتفالا بهذه المناسبة ، في مقر نادي الفنون الهندي بالرميثية ، حيث تقدم بعض الفرق الهندية المحلية رقصات واغاني شعبية .

اعداد حديقة الابراج بالعديلية للترويح السياحي

طلبت وزارة الاشغال من وزارة الكهرباء والماء القيام باثارة حديقة الابراج بمنطقة العديلية لتكون معدة وجاهزة لاستقبال المواطنين خلال موسم الترويح السياحي في الصيف المقبل ، وذلك بعد ان انتهت ادارة الزراعة من كافة انشاءاتها وتجهيزاتها .

قبس مجلي

المفكرون العرب ومفهوم السياسة !

اصبحت هناك عقدة لدى المفكرين العرب من السياسة ، وكانهامرض خبيث وباني .. وعلى سبيل المثال وفي الاجتماع الاخير الذي عقده بالكويت ، الاعضاء المؤسسون لـ « مركز دراسات الوحدة العربية » ممن يمثلون الفكر العربي والايمان الوحدوي وافقت الاغلبية على تحديد غاية المركز بالقيام بمهام البحث العلمي الهادف الى تكامل المجتمع العربي وتحقيق الوحدة العربية بعيدا عن اي نشاط « سياسي » واي ارتباط حكومي او حزبي .

والغريب ان « الاغلبية »بين هؤلاء « الصفوة » من مفكري العالم العربي وافقت على استبعاد النشاط السياسي وكان السياسة وباءفتاك يجدر بالمواطن العربي اعلان البراءة والتبرء منه !

والسياسة كما هو معروف اصطلاح يحمل دلالة ليست بعيدةعن المعنى اللغوي للكلمة اصلا ، فهي مشتقة من (ساس ، يسوس) ، و (السايس) قد لا يختلف في مسؤولياته كثيرا عن مسؤوليات «السياسي» .. فكلاهما مكلف بالرعاية .

ولا نعتقد ان هذه المعاني يمكن ان تغيب عن بال « الاغلبية » من صفوة مفكري العالم العربي .

والمطلوب الان اعادة الاعتبار لمفهوم السياسة والتسييس ، ذلك ان السياسة كالذرة سلاح ذوحدين، فهي اذا احسن استخدامها حققت النهضة والتقدم للامة ، واذا ابتذلت واسيئت ممارستها ادت الى الخراب والدمار .

ولعل « العقدة » التي تتحكم في اذهان الكثيرين من مواطني عالمنا العربي — فمن فيهم الصفوة من المفكرين هي نتاج طبيعي لاساءة تطبيق مفهوم الرعاية والسياسة . بدلا من ممارستها كنوع من القيادة للارتقاء بالشعوب والنهوض بالامم.

ولا بد لهذا المفهوم ان يتغير ، ولا بد ان يكون مفكرو الامة في الطليعة من خلال ممارساتهم الفكرية والسياسية ،فهذا قدرهم ، وتلك هي مسؤولياتهم .

فهد العلي

مشروع قانون لمحاكمة الوزراء أمام المحكمة العليا

الاعدام أو الاشغال الشاقة المؤبدة للخيانة العظمى وعدم الولاء للامير

تقدم النائب ابراهيم خريبط بمشروع قانون الى مجلس الامة بشأن محاكمة الوزراء « لاستكمال الحكم الديمقراطي والعدالة الاجتماعية وطهارة السلوك الوظيفي في قياداته العليا »

ويقول النائب خريبط في مذكرته الايضاحية للمشروع :

لقد اعد المشروع لبيان الهيئة المختصة بمحاكمة الوزراء واحوال مسؤوليتهم واجراءات محاكمتهم فنصت المادة الاولى منه على تحديد الجرائم التي يحاكم من اجلها الوزراء وهي تشمل الخيانة العظمى وعدم الولاء للوطن او للامير او المخالفة العمدية لاحكام الدستور ، أو الافعال التي تؤدي الى الاضرار بالنواحي المالية سواء كان ذلك متعلقا باموال الافراد او الدولة . والمخالفة العمدية للقوانين واللوائح التي يترتب عليها ضياع حق من الحقوق المالية لاحد الاشخاص الاعتبارية العامة واستغلال النفوذ بقصد الحصول على مصالح ذاتية أو للغير ، والتاثير في جهات القضاء او الاتهام او في عملية الانتخاب او اجراءاتها .

ولا يخل تعيين هذه الاعمال بمسؤولية الوزراء عما يرتكبونه في تادية وظائفهم من افعال او جرائم اخرى عادية يعاقب عليها قانون الجزاء فضلا عما يترتب على اعمالهم من مسؤولية مدنية .

وقد بينت المادة الثانية من المشروع العقوبات التي توقع على الوزراء عند ارتكابهم احدى الجرائم المحددة فيه فجعلت العقوبة على الخيانة العظمى وعدم الولاء للامير هي الاعدام أو الاشغال الشاقة المؤبدة أو المؤقتة ، اما غيرها من الجرائم المحددة في المشروع فيعاقب عليها وعلى الشروع فيها بالعقوبة المقررة في قانون الجزاء لجريمة الرشوة ، وحدد المشروع العقوبات التكميلية التي توقع على الوزراء عند ادانتهم لتنعهم من الاشتراك في الحياة العامة للدولة لمدة كافية لعدم تمكينهم من الاستمرار في افساد الحكم ، هذا ما نصت عليه المادة الثانية في الفقرة الاولى منها ، أما الفقرة الثانية من المادة ذاتها فقد بينت جواز الحكم برد ما افاده المتهم من جريمته ، والحكم بتعويض ما احدثه من ضرر لاي شخص من الاشخاص الاعتبارية العامة .

ونصت المادة الثالثة من المشروع ، على أنه مع عدم الاخلال بالعقوبات التي نص عليها القانون يترتب حتما على الحكم بادانة الوزير عزله من المناصب السياسية ومن الاستمرار في عضوية مجلس الامة .

وبينت المادة الرابعة تشكيل المحكمة العليا التي تختص بمحاكمة الوزراء فجمعت فيه بين العناصر السياسية والعناصر القضائية اذ جعلت عدد اعضاء المحكمة العليا تسعة خمسة منهم مستشاري محكمة الاستئناف العليا يختارهم مجلس القضاء الاعلى بالاقتراع السري على أن يكونوا من الكويتيين ، واربعة من اعضاء مجلس الامة يختارون بطريق القرعة ايضا .

كما يختار نفس العدد من اعضاء مجلس الامة والمستشارين بصفة احتياطية وبينت المادة الرابعة طريقة حلول الاحتياطيين محل الاعضاء الاصليين في حالة غياب هؤلاء او قيام مانع بهم ، ونصت المادة الخامسة من المشروع على ترتيب جلوس اعضاء المحكمة وكيفية ابداء آرائهم عند المداولة ، ونصت المادة السادسة على أن يقوم بوظيفة الاتهام امام المحكمة العليا النائب العام ، بمعاونة محام عام ، كما ذكرت أن يقوم باعمال قلم الكتاب ، قلم كتاب محكمة التمييز وبينت مكان انعقاد المحكمة .

وقضت المادة السابعة من المشروع بان تتبع في محاكمة الوزراء امام المحكمة العليا القواعد والاجراءات المقررة في قانون الاجراءات والمحاكمات الجزائية وتكون للمحكمة الاختصاصات المقررة في القانون لسلطات التحقيق .

دراسة شاملة لتنظيم الاعمال الهندسية

قررت بلدية الكويت اجراء دراسة شاملة لتنظيم الاعمال واوصلت البلدية مذكرة لوزارة الاشغال تطلب تزويدها بكشف مفصل عن كافة الاعمال والمشاريع التي تحت التنفيذ او التي لا تزال في دور التصميم بواسطة مكاتب هندسية في الخارج ومدى تعاون هذه المكاتب الخارجية مع المكاتب المحلية في تلك المشاريع .

رئيس وأعضاء مجلس إدارة

القبس

يتقدمون من

الشيخ سالم صباح محمد الصباح واخوانه

وآل الصباح الكرام

بأحر التعازي القلبية بوفاة المغفور له

الشيخ عبدالله صباح محمد الصباح

ويضرعون إلى الله أن يتغمد الفقيد بواسع رحمته ويلهم ذويه الصبر والسلوان .

انا لله وانا اليه راجعون

دعوة

إلى جميع المقاولين

لاستعمال أنابيب النحاس البريطانية



محمد بن يوسف النصف

المعارض : الشويخ - تلفون : ٨١٠٩١٠ - ٨١٩٧٤٧

اضراب ٣ ساعات
لموظفي المشاغل الفنية بوزارة المواصلات
الوكيل المساعد: الوزارة جادة في بحث مطالب الموظفين

كتب غسان نافع :

قام عمال وموظفو المشاغل الفنية في وزارة المواصلات صباح امس باضراب استمر ٣ ساعات وانتهى بحضور الوكيل المساعد للشؤون الادارية في وزارة المواصلات السيد محمد سعود العنجري ، وبالاتفاق على رفع مذكرة بمطالب المضربين الى المسؤولين في الوزارة لبحثها واتخاذ قرار بشانها . وقد استانف المضربون مواصلة اعمالهم بعد ان عرضوا مطالبهم على الوكيل المساعد .

وتتلخص مطالب الذين اضربوا عن العمل في المشاغل الفنية بوزارة المواصلات في صرف علاوة سماعة ، وعلاوة خطر ، وبدل عدوى .

الوزارة تتابع الموضوع

وقد صرح السيد محمد سعود العنجري الوكيل المساعد للشؤون الادارية بوزارة المواصلات ، بعد اجتماعه بممثلي المضربين عن العمل ، بان الوزارة لم تقصر في هذا الشان ، وقد ارسلت عدة كتب بهذا الخصوص الى ديوان الموظفين الذي رأى عدم صرف العلاوات المطالب بها . وقد يكون سبب الرفض لاعتبارات لا نعرفها ،وقد يكون هذا القرار مرتبطا بالميزانية ، مكل الاحتمالات واردة .

واضاف الوكيل المساعد : ان وزارة المواصلات ارسلت امس كتابا بهذا الخصوص الى ديوان الموظفين لينظر في الامر ، والوزارة جادة في ذلك .. ثم ان صرف العلاوات مرتبط « بالمسميات الوظيفية » ، والوزارة لا تستطيع تخطي هذا الوضع القانوني والا تعرضت لمخالفة قانونية تحاسب عليها .

انتهى بروح رياضية

وقال الوكيل المساعد ان هذا الاضراب الاضراب فجاة وبدون سابق معرفة فهذا خطا ونحن لا نريد تطبيق اللائحة الداخلية ، وقد انتهى الامر بروح رياضية .


سعود العنجري وكيل المواصلات المساعد ..


رئيس نقابة موظفي المواصلات ..

الاضراب يضر بالانتاج

وقال السيد مليحان رمضان الحربي رئيس نقابة الموظفين والعمال بوزارة المواصلات « للقبس » : بان النقابة موجودة لمتابعة مشاكل العمل والعمل على حلها . والنقابة تبنت مطالب العلاوة التي صرفتها الوزارة . وقد حققنا ذلك بالطرق القانونية والمنطقية، وليس بالاضراب الذي لا يخدم مصلحة العامل ويضر بالمصلحة العامة .

واضاف رئيس النقابة قائلا : بصفتي رئيسا للنقابة منذ عام ١٩٦٩ فلم تصلني من المضربين مثل هذه المطالب . وكان ينبغي عليهم ان يقدموا مطالبهم الى النقابة لكي ترفعها الى المسؤولين في الوزارة بمذكرة رسمية للنظر فيها .

وقال مهندس المشاغل الفنية في وزارة المواصلات السيد مناور محمد عبدالله العنزي « للقبس » : ان الاضراب يسيء الى العمل ويضر بالانتاج والوزارة قدمت عدة كتب الى ديوان الموظفين الذي رفض صرف العلاوات لاسباب خارجة عن مسؤولية الوزارة . وقد اثار المضربون هذه القضية بطريقة غير سليمة ، وكان يمكن التفاهم بغير هذه الوسيلة .

مطالب المضربين

وقد التقت « القبس » مع المضربين للوقوف على مطالبهم .

قال حباب محمد الخالدي : منذ اكثر من سنتين ونحن نطالب بعلاوة السماعة وعلاوة خطر ، وبدل عدوى لاننا في عملنا (تصليح الاجهزة) نتعرض لمخاطر كثيرة . وكل الاجهزة الهاتفية تاتي الى المشاغل الفنية من المستشفيات وهي تحمل مختلف انواع الامراض والميكروبات ، وكذلك الحال بالنسبة للمقاسم (البدالات الهاتفية) . وهذا هو سبب مطالبتنا ببدل عدوى .

وقال عبدالله الصانع : ان ادارة المشاغل الفنية تضم الموظفين الكويتيين اليوميين او المستخدمين ، وهم يقومون بتدريب عدد كبير من المتدربين الذين اصبح يعتمد عليهم في المشغل الفني ، كما انهم اصبحوا في الدرجتين السادسة والسابعة بينما المدربون ما زالوا في وضعهم الوظيفي . وقال ان الذين اصيبوا باضرار سمعية وبصرية نتيجة لهذا العمل مستعدون للفحص الطبي .


مجموعة من العمال والموظفين المضربين « تصوير : رفعت بيدق »

عبد الله المفرج :
معونات الأوقاف إلى لبنان تستهدف تأكيد عروبته والقضاء على الفتنة
هدم مبنى الاوقاف لاقامة مجمع سكني ضخم



كتب موفق بني المرجة :

صرح وزير العدل والاوقاف والشؤون الاسلامية السيد عبدالله المفرج بان موقف الكويت من الاحداث اللبنانية نابع من حرصها على ضرورة التحام اللبنانيين بوحدتهم الوطنية ، التي تؤكد الوجود العربي والاسلامي في لبنان . واضاف ان المعونات الاسلامية التي تقدمها وزارة الاوقاف للجمعيات والهيئات الاسلامية من مختلف دول العالم ، ومن بينها لبنان، مستمرة وتحكمها لوائح واجراءات تضمن تحقيقها لاهدافها في خدمة الاسلام .

وتناول الوزير المفرج ، في حديثه العديد من القضايا الاسلامية وموسوعة الفقه الاسلامي ، ومجلة الوعي الاسلامي . وحول ارتفاع ايجارات بعض بنايات الاوقاف قال السيد عبدالله المفرج اننا نلتزم بالقاعدة الاسلامية لا ضرر ولا ضرار ، خاصة ان مسؤولية الوزارة هي ضمان ريع هذه الاوقاف، واضاف ان اموال الاوقاف وادارة شؤون القصر ستساهم في الاستثمارات العقارية لحل مشكلة الاسكان ، وذلك برغم عدم توافر السيولة النقدية بالصورة التي يعتقدها الكثيرون ،وقال انه سيتم هدم مبنى وزارة الاوقاف بشارع مبارك الكبير ليقام مكانها مجمع سكني ضخم .

● المعروف ان الكويت تقدم مساعدات لبعض الجمعيات في العالم الاسلامي ، وبعد موقف مجلس الامة من احداث لبنان هل ينستمر تقديم المساعدات الى لبنان ؟

— ان الكويت اتخذت موقفا وقائيا لا يمثل اعتداء على اي طرف في لبنان، وهي لا يمكن ان تقف في اتجاه اية فئة ضد اخرى ، غير ان ما يلفته الاحداث في لبنان دفعها للوقوف مع الحق والعدل ، فلبنان بلد عربي ، واية محاولة من قبل اية جهة كانت لتغيير عروبته يدفع كافة المواطنين للاعراب عن وجهة نظرهم .

وكان موقف الكويت نابعا من حرصها على ضرورة التحام اللبنانيين بوحدتهم الوطنية التي تتمثل في الوجود الاسلامي والعربي في لبنان .

ولعل الكثير من المواقف الرسمية لا يحتاج الى اعلان وبيان وانما روعي فيها اعتبارات المصلحة العربية العليا ولبنان لانه ليس من المصلحة الانشقاق ،ونحن يهمنا القضاء على الفتنة ، والرجوع بلبنان لوجهه ودوره العربي ، ولنا من دينا ما يدفعنا لموقف معين تجاه الحرب الدائرة ، فهو يمنع قتل الاطفال والنساء والشيوخ ويدعونا للدفاع ، وليس للهجوم عن كافة الفئات المنتمية لهذه الامة ، وهذه عملية جزء من ديننا، ودورنا في الحياة ككل ، في لبنان وغيره.

المعونات الاسلامية الخارجية

● ما هي الاسس التي تقدم الكويت على ضوئها معوناتها الاسلامية الخارجية للجمعيات في العالم الاسلامي ؟

— تعتمد اللجنة التي تقر المساعدات للجمعيات في العالم الاسلامي على دراسة شاملة توضح اهداف الجمعية، وماهيتها ، حيث يتم التعرف عليها بالطرق الرسمية ، كما تدرس اعمالها والدور الذي تقوم به ، والمشاريع القادمة بالتفصيل وعلى ضوء البيانات يمكن للجنة ان تحدد المساعدة ، كما ونوعا.

مدارسنا والشخصيات الاسلامية !

● بعد انشاء المبنى الحديث للمعهد الديني هل سيتم تاسيس معهد عال للدراسات الاسلامية لتمكين خريجي المعهد الديني من مواصلة تحصيلهم العالي ؟

— الاهتمام بالدراسات الاسلامية ينبغي الا ينقلص في « معهد اسلامي » بل يجب التركيز عليها لتكون الاطار العام لمختلف الكليات الجامعية ، فنحن نعيش في بلد اسلامي ، ولا بد من ابراز هويتنا من خلال سائر الدراسات والاتجاهات العلمية في الكويت ، ولا بد ان يشع جوهر الاسلام من خلال الفكر والعقيدة والسياسة والعبادة بمختلف المعاهد والمدارس والكليات لتكوين الانسان العربي المسلم ، ولا يكفي ان تخرج مدارسنا امة للمساجد ، بل لا بد لها من تخريج الطبيب المسلم ، والصحافي المسلم ، والكاتب الاسلامي، والمجاهد الاسلامي ، والشخصية الاسلامية بوجه عام .

دراسات اوسع لمعهد الامامة

● معهد الامامة والخطابة الذي انشاته الوزارة منذ عدة سنوات .. ما ثمرة جهوده حتى الان .. والى اي حد حقق الغاية من انشائه ؟

— انشاء المعهد كان فكرة تبين نجاحها من خلال التحاق اغلب العاملين في ميدان العمل الاسلامي ، لاسيما في حقل المساجد ، فقد مكنهم من دراسة القرآن الكريم بصورة علمية ، ومن حفظه كله بتلاواته المتعددة ، ومن وعي تفسيره وفهم آياته البينات .

فلم يعد دور الائمة مقتصرا على تلاوة صفار السور فحسب ، وانما اصبح كل منهم حافظا للقرآن الكريم كله ، وهذا زاد اساسي ، بدونه لا يكون الامام مؤهلا للقيام بدوره الحقيقي .

اما طموحنا بالنسبة لمعهد الامامة والخطابة فهو ان يكمل رسالته بتقديم دراسات اوسع لخريجيه ، تمكنهم من القيام بدورهم كدعاة مؤهلين ، لديهم من الفقه في الدين ومعرفة شؤون الحياة الحاضرة بكل تعقيداتها وتفرعاتها ما يمكنهم من ان يكونوا الصوت الاسلامي المقبول لدى كافة الاوساط .

الوعي الاسلامي

● مع صدور ملحق « براعم الايمان » حققت الاعداد الاخيرة تقدما ملموسا في نمط تحريرها الا ان كمية التوزيع ما زالت محدودة فلماذا لا تتناسب مع تقدم مجلة « الوعي الاسلامي » ؟

— « الوعي الاسلامي » نافذة من النوافذ التي تطل بها على العالم الاسلامي بأسره وجزء من دورنا في التوعية ، ولعل ارتفاع توزيعها الى ٥٤ الف نسخة بالنسبة للعدد الاخير دليل كاف على نجاحها في اطار الامكانات المتاحة لها ، وقد كان صدور ملحق « براعم الايمان » بمثابة تغطية للنقص الثقافي الذي يعيشه الطفل المسلم ، ولا بد من الاشارة الى زيادة الكمية المطروحة للتوزيع في الكويت خلال الشهر الفائت بمعدل ٦ الاف نسخة والى طلب الموزعين في مصر زيادة الكمية المرسلة حاليا وهي ٢٥ الف نسخة مع رفع قيمة العدد .

موسوعة الفقه الى اين ؟

● العمل في اخراج موسوعة الفقه الاسلامي تجدد بعد وقفة قصيرة ، فهل ثمة خطة واضحة المعالم ، والى اين وصلتم في هذا الانجاز العلمي المنتظر ؟

— موسوعة الفقه الاسلامي عمل كبير ومهم ، وهو يحتاج لجهود وترتيبات يمكنها ان تحقق مثل هذا الجهد العلمي الكبير واول خطوة في هذا المجال هي انشاء الجهاز واختيار العاملين فيه وفق خطة معينة تحدد كافة المواضيع وتاريخ انجاز كل منها ، والاشخاص الموكول لهم اعدادها ، ليتسنى لنا خلال فترة محدودة وضع صورة واضحة لمستقبل هذه الموسوعة ، ولئلا يتوقف العمل في منتصف الطريق .

وقد اتصلنا بالجهات العلمية من جامعات ومراكز بحوث ومؤسسات ومعاهد ، ونسقنا الجهود معها،وتعرفنا على مختلف وجهات النظر ، كما تلقينا الكثير من الرسائل ، ونحن سائرون على طريق التنسيق والدراسة ، ولن نغفل ما تم اعداده في المرحلة السابقة ، ومع الاعداد والتنسيق لاخراج الموسوعة هناك روافد اخرى تصب في نهر المعرفة الاسلامية من ذخائر التراث الاسلامي.

الاوقاف وازمة الايجارات !

● عمد المسؤولون في ادارة الاوقاف مؤخرا الى مطالبة مستاجري عمارات وزارة الاوقاف بمضاعفة الايجارات وبدا الطلب مستفزا بالتناقض مع مساعي الحكومة لحل ازمة الايجارات والسكن، فهل من العدل دخول الاوقاف في سباق مع اصحاب العمارات لتصعيد الايجارات ؟!

— نحن نلتزم بالقاعدة الاسلامية المعروفة « لا ضرر ولا ضرار »ولا نرضى اي اخلال بها ، واحب ان اوضح ان الاوقاف ليست اوقافا على المستاجرين بل نحكمها وصايا تحدد اوجه صرفها ومسؤولياتنا تتطلب استمرار ريع هذه الاوقاف .

وعلى الرغم من ان الغلاء ليس مقتصرا على المستاجرين وحدهم وانما يشمل الموقتين ايضا ، الا اننا نؤكد مجددا التزامنا بقاعدة « لا ضرر ولا ضرار » لان العدل شيء اساسي ولا بد من توفيره لجميع الاطراف .

مجمع سكني

● اموال الاوقاف وادارة شؤون القصر الا تعتقدون انها يمكن ان تسهم بصورة فعالة في حل ازمة الايجارات والسكن فيما لو عنيت بالاستثمارات العقارية على ان تطرح الشقق بايجارات « معقولة » لتكون نموذجا للمؤجرين المتعسفين ؟

— احب ان اؤكد ان هذه الخطوة لم تغب عن بالنا بالنسبة لكل من الاوقاف وادارة شؤون القصر ، مع ملاحظة الفصل بينهما ، وهذا المبنى بالذات (مبنى وزارة الاوقاف بشارع مبارك الكبير) ستتم ازالته لانشاء مجمع سكني كبير يسهم مع غيره من المباني العديدة في توفير مزيد من الشقق السكنية مما يسهم بحل الازمة .

مكما اننا بادرنا بالفعل الى انشاء حوالي ١٥٠ بيتا للائمة والخطباء والعاملين في المساجد والوزارة بوجه عام مما يحقق الغاية ايضا .

وبالمناسبة فانه ليس بين ايدينا اموال مجمدة بتاتا ، بل اننا نعاني احيانا من انعدام « السيولة » ! وربما كان من ضمن الاسباب انخفاض ايجارات عمارات الاوقاف عن غيرها مراعاة لاعتبارات العدل والانصاف والظروف الخاصة لبعض الاسر ، ولعل دورنا واضح في هذا المجال .

اما بالنسبة لادارة شؤون القصر فان وضعها مختلف تماما ، لان دور الادارة ينحصر في تنمية اموال القصر وتسيير امورها تبعا لحجمها ، ومع ذلك فان الادارة ساهمت في شركة العقارات الوطنية بجزء كبير ، كما ساهمت في العديد من المجمعات السكنية .

مطالع الشهور العربية

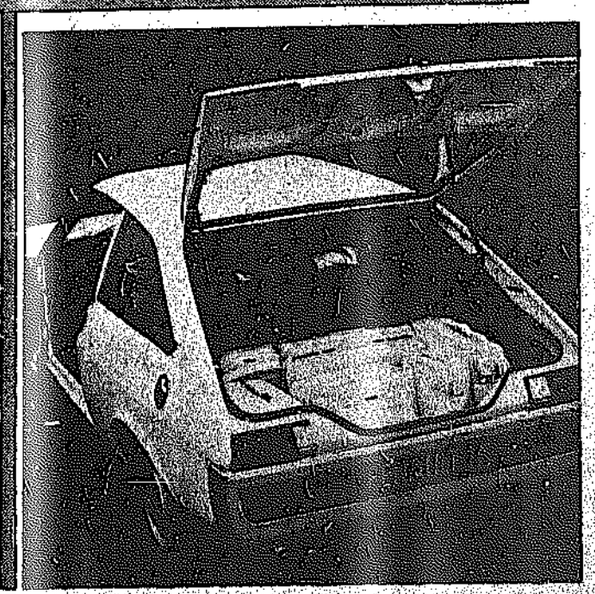
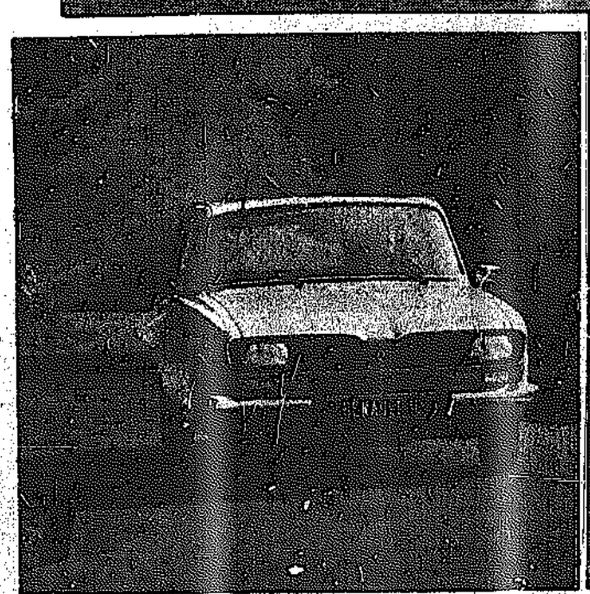
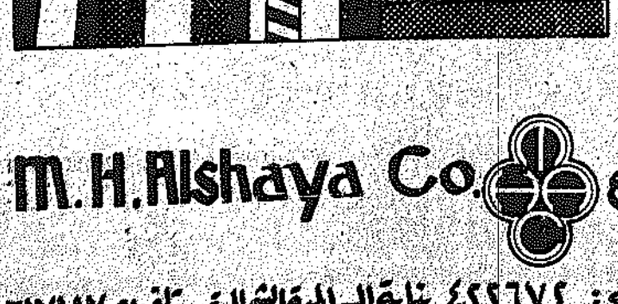
● توحيد مطالع الشهور العربية كان ولا يزال مطلبا جماهيريا على الصعيد الاسلامي ، وقد اتفق وزراء الاوقاف في مؤتمرهم الاخير على ذلك ، ولكن التنفيذ ما زال معلقا .. فما هي الموانع ؟

— لقد اثير هذا المطلب لاول مرة خلال انعقاد المؤتمر الاول لوزراء الاوقاف في الكويت بالذات ، وتم في حينه تشكيل لجنة لاجراء دراسة علمية وفلكية ، وخلال المؤتمر الثاني لوزراء الاوقاف الذي سيعقد في الجزائر وسيحضره وزراء الاوقاف في مختلف دول العالم الاسلامي ، ستتم مناقشة الدراسة والردود المختلفة حولها . ونحن بانتظار تحديد موعد انعقاد المؤتمر الذي سيكون في طليعة اهتماماته هذا البند .

بطء الاجراءات القضائية

● ما زالت الشكوى قائمة من تاخر القضاء في البت بالعديد من الشكاوى لفترات طويلة ، مما يحدو البعض للتنازل عن حقوقهم قبل وصولها للمحاكم .. فما علاج ذلك ؟

— هذه امور تحكمها قوانين واجراءات محددة مراعاة لاعتبارات الوصول للحق والعدل ، غير ان نظرة على الاحصائيات تؤكد ان تاخر بعض القضايا الخاصة لا علاقة للقضاء واجراءاته بها ، وانما لظروف اطرافها ، ونحن لا نبرىء اجهزتنا بل يهمنا مواجهتها بلخطائها تحقيقا للعدالة الكاملة ، بمعزل عن اي اعتبار اخر .

الشركة الوطنية لصناعة وتجارة السيارات ش.م.ك
إلى جانب معرضها الرئيسي بالشويخ
تذكرك دائماً
إن جميع معارضها في خدمتك لتسهيل إستبدال سيارتك القديمة واختيار أحدث أنواع وموديلات سيارات
رينو وذلك في
معرض البسور: مقابل سينما الاندلس ت: ٤٨٤٥٤٥
معرض الشرق: قرب وزارة الداخلية ت: ٤٨٠٧٧٥
معرض الشاطىء: ايام سوق الجمعة ت: ٩٦٢٥٨٦


الى اصحاب البنايات والمقاولين...
ان كل يوم تأخير في استلام مواد البناء يكلفكم مبالغ طائلة..
لتكسية بناياتكم لا داعي للانتظار...
سيراميك بختال الالماني

BUCHTAL
متوفر في كميات كافية لسد احتياجاتكم حالاً.
بختال
بانيتكم باحجام والوان مختلفة تناسب طلبكم.
INTERMARKETS
M.H.Alshaya Co. شركة محمد حمود الشايع
صالات العرض - شارع السور - تلفون: ٤٢٢٦٧٢ بناية السالمية الشمالية - تلفون ٦١٧١٨٧

قبس اقتصادي

عصر ارتفاع الاسعار

اللحامون يريدون رفع أسعار اللحم ، لان الارباح التي يحققونها زهيدة بالقياس مع ارتفاع تكاليف المعيشة . غير أن قسما كبيرا منهم يبيعون اللحم باسعار تفوق التسعيرة الحكومية . فكيف ستوفق وزارة التجارة في حل هذه المشكلة ؟

فاذا هي زادت اسعار اللحوم، قلبت قيامة المستهلكين عليها ، واذا ابقت الاسعار على ما هي عليه ، فان اللحامين سيتململون بشكل مستمر ، وقد يخرج جميعهم عن التسعيرة المحددة ، في وقت قريب .

والواقع ان اسعار اللحوم في الكويت هي من بين اكثر الاسعار انخفاضا في المنطقة كما يؤكد الرسميون ، وهي تقل عن الاسعار العالمية ، نظرا لتدخل الدولة في عملية تثبيت اللحوم . ومع ذلك فان كل الدلائل تشير الى ان اسعار اللحوم سترتفع ، أو انها ارتفعت في المناطق التي لا تتشدد الوزارة في مراقبتها .

والازمة ستتصاعد عاما بعد عام . فتوقعات الخبراء تشير الى ازمة نقص في اللحوم ستحدث بالتاكيد بعد عدة أيام ، في دول المنطقة التي تستوردمنها الكويت، وفي جميع أنحاء العالم ، وذلك نظرا لارتفاع متوقع في اسعار القمح والشعير وكل عناصر مكونات الاعلاف .

ومثلما سترتفع اسعار اللحوم عالميا ومحليا في المستقبل ، ستزداد ايضا كلفة المعيشة ، وبالتالي سيعود اللحامون الى المطالبة بتعديل التسعيرة .

وهكذا سيعيش المستهلك في عصر تزداد فيه اسعار الاستهلاك باستمرار ، بدون ان تنفع الملايين الطائلة التي تنفقها الحكومة لتثبيت الاسعار .

والذين فتشوا باستمرار عن حل للتصاعد المستمر في الاسعار ، فشلوا في العثور على الهدف ، وكان قدرات الانسانية باتت محدودة .

سعيد علم الدين

الاستثمارات العربية تصل الى الارجنتين

قالت مصادر مالية في بوينس ايريس ان وفدا من المستثمرين العرب والاسبان قد وصل الى بوينس ايريس بهدف دراسة امكانيات جلب بعض رؤوس الاموال الى الارجنتين . ومن بين الشخصيات التي يتالف منها الوفد السادة : عبد الوهاب الطيار ،رئيس مجلس ادارة شركة الكويت للاستثمار والتجارة الخارجية وشفيق الاخرس ، رئيس الشركة المالية العربية في بيروت بالاضافة الى عدد من رجال الاعمال .

ومما يذكر أن البعثة العربية — الاسبانية تقوم حاليا بجولة في اميركا الجنوبية بدعوة من الاتحاد الاميركي اللاتيني للمنشآت المالية ، وهو اتحاد يشترك فيه البنك الوطني الارجنتيني للتنمية بوصفه عضوا .

١ر٢ مليون طن نفط تشتريها بنغلادش من الكويت

قررت بنغلادش ايفاد بعثة مزودة بصلاحيات واسعة الى الكويت وابو ظبي ، خلال الايام القليلة القادمة ، لوضع الترتيبات الاخيرة لاتفاقات لشراء ١ر٢٠٠ر٠٠٠ طن من النفط الخام الكويتي خلال هذا العام .

أزمة ميناء الشويخ في ذروتها

ماهي العوامل الخمسة التي تزيد من أسعار السلع والمواد؟

اشتدت في اليومين الماضيين ازمة الازدحام في ميناء الشويخ الرئيسي، وبلغ عدد السفن التي تنتظر دورها في عرض البحر لدخول ميناء الشويخ اكثر من ٦٠ سفينة تجارية تحمل بضائع التجار الكويتيين المستوردة من اليابان واوروبا والولايات المتحدة .



ارصفة ميناء الشويخ مكتظة بالسيارات

لكن المسؤولين في الميناء يؤكدون ان معدل انتظار السفينة لا يتعدى الـ ٢٥ يوما ، في الوقت الذي ترد فيه ان السفينة تضطر الى الانتظار ثلاثة اشهرين ، ومن شان ذلك ارتفاع في اكلاف الشحن ، وبالتالي زيادة في اسعار بضائع الاستهلاك والمواد الخام الصناعية. ومعروف ان الباخرة تتقاضى رسوما اضافية عن كل يوم انتظار تصل في بعض الاحيان بضعة الاف من الدنانير .

ويرى العاملون في قطاع اللاحة ان اسباب الازدحام الشديد ، تعود الى بطء عمليات التفريغ التي لم تعد تجاري الارتفاع الكبير في حجم التجارة الخارجية فضلا عن ازمة النقص الكبيرة في المخازن ، والتي ينتج عنها بعض الاحيان عرقلة اعمال التفريغ ، وذلك نظرا لعدم وجود اماكن لتخزين البضائع .

ويقول هؤلاء ، انه برغم الزيادة التي اقرت على رسوم التخزين في المستودعات او في باحات الميناء المكشوفة او المسقوفة فانها لا تزال منخفضة بحيث تشجع التجار على ابقاء بضائعهم فيها . وهم يطالبون بمزيد من زيادات اجور التخزين حتى تكون رادعا لمن يرغب في ابقاء بضاعته اكبر مدة ممكنة .

لكن المسؤولين يرون انه لا يمكن زيادة الاجور اعلى من المستوى الحالي لان التقاليد التجارية في الكويت درجت على ان تكون مخازن الميناء، مستودعات خاصة بالتجار تقريبا . وفيما لو وضعت بضائع التجار خارج الميناء فانه من المتعذر ايجاد مخازن خاصة بهم في وقت قريب ، مما يلحق الضرر بهذه البضائع.

ويضيف هؤلاء ان ازدياد ازمة الازدحام حدة هذا العام ، يعود الى اغلاق مرفا بيروت بسبب الاحداث الدموية . وكان هذا المرفا أحد الموانيء الرئيسية في منطقة الشرق الاوسط الذي خفف كثيرا من الاعباء على مرافيء منطقة الخليج التي تعتبر اليوم في حالة ازدحام مستمرة ، وخصوصا ميناء الدمام . برغم أن مرفا بيروت كان قبل الاحداث اكثر موانيء حوض البحر المتوسط ازدحاما .

ومعروف ايضا أن ازدحام ميناء بيروت قد كبد ، في العام الماضي ، التجار الخليجيين مبالغ طائلة ، نظرا لاضطرار الباخرة الى الانتظار مدة شهر خارج ميناء بيروت . ومما زاد من هذه الخسائر ، ارتفاع كبير باجور الشحن البري بين الكويت ومرفا بيروت. فقد كانت اجرة الشاحنة قبل عام ١٩٧٣ ، لا تتعدى الـ ٨٠ دينارا ، أما اجرة الشاحنة الان فتزيد عن ١٦٠ دينارا على الرحلة الواحدة .

وقد علقت امال كبيرة على قناة السويس كحل وحيد لتجنب ميناء بيروت المزدحم ، وأسعار الشحن البري المرتفعة ، لكن رسوم قناة السويس الاضافية من جهة ، وعدم تحمل ميناء الشويخ لاية اضافة في عدد السفن والبواخر من جهة أخرى ، قد حطم هذه الامال .

وتبلغ نسبة الرسوم الاضافية لقناة السويس ٧ بالمائة ، وقد فرضتها شركات التامين البحرية خوفا من ان تتعرض السفن المارة في القناة الى مخاطر الحرب بين اسرائيل ومصر ، ثم الى مخاطر وجود الغام بحرية في القناة ، ولم تنس شركات الملاحة والتامين البحري الخسائر الكبيرة التي تكبدتها ، نتيجة لاحتجاز ١٤ سفينة تجارية طيلة سبع سنوات .

وقد حاول رئيس هيئة قناة السويس البحرية السيد مشهور احمد مشهور قبل اسبوع اقناع شركات التامين البريطانية ، وغرفة الملاحة الدولية ، برفع الرسوم الاضافية . غير ان الشركات وغرفة الملاحة ابلغوا السيد مشهور انهم لن يرفعوا الرسوم الاضافية ما لم يحصل اتفاق سلام نهائي بين مصر واسرائيل .

وتقول اوساط الشحن البحري في الكويت ان محدودية قدرات ميناء الشويخ من جهة ، واتساع حجم المستوردات الكويتية بنسب كبيرة كل عام من جهة ثانية ، تم تغطل مرفا بيروت في الوقت الحالي ، وازدحامه بالسفن في الاوقات العادية من جهة ثالثة ، وارتفاع اجور الشحن البري من بيروت الى الكويت من جهة رابعة ، والرسوم الاضافية على السفن المارة بقناة السويس من جهة خامسة ، كلها عوامل باتت تحد من النشاط التجاري والصناعي في الكويت ، وأهم من ذلك أنها ترفع من تكلفة السلع والمواد الغذائية المستوردة .

البحرين تقترب بسرعة في اتجاه المركز المصرفي الأول في المنطقة

السماح لـ ٢٧ مصرفا دوليا بالعمل في الخارج

يبدو ان البحرين تتقدم بسرعة في المجال المصرفي والمالي ، حتى انها باتت تعتبر اليوم المنافس الاول للكويت على المركز المصرفي الاول في الشرق الاوسط ، بعدما الغت الحرب الاهلية دور بيروت المصرفي الكبير .

وأمس أعلن السيد الان مور المدير العام لوكالة النقد في البحرين أن تراخيص منحت لاثنى عشر بنكا جديدا للقيام بعمليات مصرفية خارجية من هذه الدولة الخليجية . وأصبح بذلك عدد البنوك المسموح لها بالتعامل مع الخارج ٢٧ مصرفا عاملا .

وتمت الموافقة على منح هذه التراخيص في اجتماع لمجلس النقد يوم الخميس الماضي .

وقال المستر مور ان بين البنوك الجديدة مصارف دولية عملاقة مثل هونغ كونغ . وشنغهاي بانكينغ كوربوريشن ، وبنك لويدز ، وبنك الهند الصينية ، وبنك ميدلاندجوتشارترد بنك .

وبينها كذلك البنك العربي وبنك صادرات ايران ومجموعة البنوك العربية والاوروبية التي تتخذ من باريس مقرا لها .

وذكر السيد مور ان البنوك التي بدات عمليات مصرفية خارجية منذ منح الدفعة الاولى من التراخيص في تشرين الثاني الماضي تتعامل برساميل تزيد على ٥٠٠ر١ مليون دولار . واعرب عن امله بان تتعامل السوق المصرفية حتى نهاية عام ١٩٧٦ بحوالي ١٠٠ر٠٠٠ مليون دولار . الا انه لم يتوقع ان يزيد عدد المصارف المتعاملة مع الخارج حتى ذلك الوقت على ٣٠ مصرفا .

وبين البنوك السبعة والعشرين المسموح لها الان بالتعامل مع الخارج هناك ستة تعمل في البحرين كبنوك تجارية عادية .

وقال السيد مور انه يتوقع ان يكون مشروع التعامل المصرفي مع الخارج من البحرين مشروعا لاستثمار ملايين الدولارات التي يرغب رجال اعمال وحكومات في الخليج باستثمارها لاجال قصيرة .

ويعتقد المراقبون ان البنوك العالمية الرئيسية تشارك المستر مور ثقته بهذا المشروع ولذلك قررت الانضمام اليه .

وقد يبرر هذه الثقة حجم الاموال التي تم التعامل بها في الاسابيع الاولى من بدء العمل بالمشروع .

وكان عدد كبير من المصارف الاميركية والفرنسية والبريطانية الهارية من جحيم الحرب الاهلية في لبنان قد افتتحت فروعا لها في البحرين، فيما يبدو انها محاولة لايجاد عاصمة عربية بديلة عن بيروت ، ويبدو أن هذه المحاولة نجحت الى حد ما بدليل ان هذه المصارف تريد الان توسيع عملياتها الخارجية ، وبدليل انها استطاعت جذب احجام كبيرة من الودائع قدرت بمليارات الدولارات .

ولعل من بين اهم المصارف التي ستفتتح في البحرين قريبا مصرف الخليج الدولي ، الذي من بين مهماته العمل على جذب فوائض الاموال وتثميرها في الخارج .

الرولس — رويس تحقق أرباحا فاخرة

كانت شركة رولس — رويس البريطانية ، صناعة السيارات الوحيدة في العالم التي حققت ارباحا كبيرة نسبيا ، برغم الجمود الذي سيطر على اسواق السيارات خلال العام الماضي.

وذكر تقرير الشركة ان الربح الصافي الذي حققته هذا العام ، فاق الارباح الصافية المحققة في عام ١٩٧٤ والبالغة ٤ر٥ مليون دولار .

والسبب في ذلك هو زيادة صادرات الشركة من سياراتها الفاخرة جدا الى اسواق الشرق الاوسط حيث ارتفعت مبيعاتها الى ١٠٠ سيارة في العام الماضي ، مقابل ٧٢ سيارة في عام ١٩٧٤ و ٢٧ سيارة في عام ١٩٧٣ .

لكن الشركة أوضحت أن الولايات المتحدة لا زالت وستظل السوق الرئيسي لها في المستقبل . وقال احد المسؤولين في الشركة ان هناك عدد كبير من المسؤولين في الشرق الاوسط قد طلبوا شراء عدد متزايد من سيارات الرولس رويس ، غير انه بامكانك أن تذهب الى سان دياغو لتشاهد اليخوت التي لايقل ثمن الواحد منها عن ٢٠٠ الف دولار ، واصحاب هذه اليخوت يمكن أن يشتروا سيارات الرولس رويس الفاخرة .

وقد باعت الرولس رويس ٨٦٠ سيارة في أميركا في العام الماضي ، اي اعلى بـ ٢١ بالمائة من مبيعات عام ١٩٧٤ .

اليوم توقع اتفاقية نفطية مع اليمن الشمالية

يجري اليوم توقيع اتفاقية بين الكويت واليمن الشمالي ، تقضي بان تصدر شركة البترول الوطنية الكويتية، مشتقات نفطية الى اليمن .

حركة اسعار السندات — الفائدة المستحقة حتى تاريخ ٢٧ — ١ — ١٩٧٦

التاريخ ٢٥ — ١ — ١٩٧٦

اسم السندات	العملة	الاسعار شراء	الاسعار بيع	العائد الحالي %	التداول بالاف الدنانير	الفائدة المستحقة	الفترة بالايام	الفترة بالمبلغ	ماهو سعر الشراء حتى تاريخ الاستحقاق
سندات البنك الصناعي الفرنسي ٦ ٪ استحقاق ١٩٧٨/١١/٢٩	١٠٠٠	١٠١ ٧/٨	٣/٤	—	—	—	٦٢	+ ١١ر٢٧٥	٦ر٠٨٥

« توضيح لنشرة الاسعار »

١ — يمثل سعر البيع والشراء نسبة مئوية من القيمة الاسمية (وبالنسبة لهذا الاصدار بالذات فان القيمة الاسمية هي ١٠٠ر١ دينار) .

٢ — والتغير في السعر يمثل الفرق بين سعر الشراء السابق والحالي معبرا عنه كنسبة مئوية بين السعرين .

٣ — حجم التداول : هو مجموع الكمية المتداولة في يوم بالاف الدنانير .

٤ — الفوائد المستحقة توضح عدد الايام التي احتفظ فيها البائع بسنده . واستحق عليها الفائدة التي تسري على السند خلال هذه الايام ، والمبلغ بالدنانير الذي يدفعه له المشتري عن هذه الفترة .

اما لماذا يدفع المشتري هذه الفائدة فلانه هو الذي يحصل على الفوائد المتراكمة بالكامل عند استحقاقها كل ستة اشهر .

٥ — عائد سعر الشراء حتى تاريخ الاستحقاق وبين العائد الفعلي للمشتري . فالعائد يتغير بحسب سعر الشراء ، فاذا كان سعر الشراء اكبر من القيمة الاسمية كان العائد اقل والعكس صحيح . فمثلا بالنسبة لسندات البنك الصناعي منه ١٠٠ر١ البنك وفائدة ٦٦/٢ ٪ سنويا اذا كان ثمن الشراء ١٠٠ ٪ كان العائد ٦ ١/٢ ٪ واذا كان سعر الشراء ١٠٨ ٢١٠ ٪ فان العائد يكون ٦ ٪ وبالعكس اذا كان الشراء ٩٨ ٪ فان العائد يكون ٧ ٪ .

أسعار الأسهم

وزارة التجارة والصناعة

اسعار الاسهم ليوم الاحد ٢٥ — ١ — ١٩٧٦

اسم الشركة	السعر الاعلى	السعر الادنى	الكمية المتداولة	السعر السابق	التاريخ	الفرق
البنك الوطني			١/٢ ٩٣		١/١٢	
بنك الخليج	٨٠	٥٠٠٠		٨٠	١/١٣	
بنك الخليج (جديد)				٥٥	١/٢١	
البنك التجاري				٩٦	١٢/٢٩	
البنك الاهلي				٩٠	١٢/٢٥	
بنك الكويت ش.م				٧١	١٢/١٥	
البنك العقاري				٤٥	١/٦	
المكونية للاستثمار				٤٩	١/٢١	
استثمارات خارجية				٢٩	١/١٩	
الدولية للاستثمار				١٤ر١٥٠	١/٢٤	
الكويت للتامين				١٢٠	١٢/٣١	
الخليج للتامين			١/٢	٩٥	١/٤	
الاهلية للتامين			١/٢	٧٩	١/١٩	
صناعات وطنية				٨٠	١/١٣	
مطاحن الدقيق				٣٣	٦/١٩	
الانابيب المعدنية				٨٦	١٢/٩	
اسمنت الكويت				٥٠	١/٢٤	
اسمنت الكويت (جديد)				٤٠	١/٢٤	
الاسماك الكويتية			١/٢	١٤	١/٢٤	
الجيزة				٢٤	١٢/١٥	
الوطنية للسيارات			١/٢	٣٠	١/٢١	
بناء واصلاح السفن	٩ر٤٠٠	٢٠٠٠٠			١/٢٤	
الكويتية للدواجن				١٢ر١٥٠	١/٢٠	
ناقلات النفط			١/٢	٣٩	١/١٩	
الملاحة الكويتية				٦٥	١/١٩	
المواصلات الكويتية				٢٤	١/١٣	
المواشي	٣١	١/٤ ٣١ ٣/٤	١٠٠٠٠	٣١	١/٢٢	— ١/٢
السينما الكويتية			١/٢	٤٧	١/١٩	
الفنادق الكويتية				٣٥	١/٢١	
الكويتية للاغذية				٣٩	١٢/٢٤	
عقارات الكويت				١٠٢	١٢/١١	
العقارات المتحدة				٥٧	١٢/٣١	
العقارات المتحدة (اصدار جديد)	٦٠	١/٤	٢٠٠٠	٦٠ ١/٢	١/٢٢	— ١/٤
الوطنية العقارية	٣٥	٧٥٩		٣٥ر٣٥٠	١/٢٤	— ٣٥٠ر

المجموع الكلي ٣٧٧٥٩

شركة عبد العزيز وعلي يوسف الزيني
هاتف : (٢٥١٦) — ٤٢٥١٤٣

دولار اميركي	٢٩٤	مارك الماني	١١٣٢٥
جنيه استرليني	٥٩٤٧٥	فرنك سويسري	١١٣٢٠
ليرة لبنانية	١٢ر٢٦٥	فرنك فرنسي	٦٥٥٠
ليرة سورية	٧٧٤٥	لير ايطالي	٤٠٥ر٩٠
دينار اردني	٨٩٤	ين ياباني	٩٦٠
دينار عراقي	٨١٢	تومان ايراني	٤٢١٥٠
دينار جنوبي	٨٥٠	روبية هندية	٣٢٩٣٠
دينار بحريني	٧٣٥	روبية باكستانية	٢٩٧٥٠
درهم الامارات	٧٣٥	بيزيتا اسباني	٥
ريال قطري	٧٢٠	جنيه مصري	٢٠٠ — ٢٠٨
ريال سعودي	٨٢٥٠	**الذهب**	
ريال عماني	٨٣٧	ذهب تولات	١٤٣٧٥٠
ريال يمني شمالي	٦٥	ذهب كيلو ٩٩٩	١٢٢٩
دولار كندي	٢٩٢	ذهب كيلو ٩٩٥	١٢٢٣

المجموعة التجارية المتحدة
هاتف : ٤٢٥١١٥ — ٤٢٥٨١٦

دولار اميركي	٢٩٤ر٢٥	ريال قطري	٧٣٠
جنيه استرليني	٥٩٥ر٧٥	تومان ايراني	٤٢ر٢٠٠
مارك الماني	١١٣ر١٥	دولار كندي	٢٩١
فرنك سويسري	١١٣	بيزيتا اسباني	٥ر٠٨٠
فرنك فرنسي	٦٥ر٥٠	روبية هندية	٣٣
ليرة ايطالية	٤٠٦	جنيه مصري للسياح	٢٠٨
ليرة لبنانية	١١ر٥٧٠	جنيه مصري للمصريين	٢٠٠
ليرة سورية	٧ر٧٣٠	جنيه مصري نقدي	٤١٨
دينار عراقي	٨١٣	درهم الامارات	٧٣٥
دينار اردني	٨٩٥		
دينار جنوبي	٨٤٠		
دينار بحريني	٧٣٦		
ريال سعودي	٨ر٢٨٠		
ريال يمني	٦٥		

الذهب

ذهب تولات ٩٩٩	١٤٣ر٥٧٠
ذهب كيلو ٩٩٥	١٢٢٦
ذهب كيلو ٩٩٩	١٢٢١

شركة عز للتجارة والصرافة
هاتف : ٤١٧٩٢٩ — ٤١٧٩٣٩

دولار اميركي	٢٩٤ر٥٠	ريال سعودي	٨٢٧٠
جنيه استرليني	٥٩٥	ريال عماني	٨٣٨
ليرة لبنانية	١١٧٥٠	ريال يمني شمالي	٦٥
ليرة سورية	٧٧٤٠	مارك الماني	١١٣ر٢٥
دينار اردني	٨٩٨	فرنك سويسري	١١٣
دينار عراقي	٨١٣	فرنك فرنسي	٦٦
دينار جنوبي	٨٥٠	تومان ايراني	٤٢١٥٠
دينار بحريني	٧٣٧	روبية هندية	٣٣٠٩٠
درهم الامارات	٧٣٨	روبية باكستانية	٢٩٩١٥
ريال قطري	٧٢٨	جنيه مصري	٢٠٠ — ٢١٠ — ٤١٦



ضيوف بلادنا

أول لوحات للفن التشكيلي عن أحداث لبنان الدامية

● الفنان التشكيلي أحمد شيحا ، فنان مصري متفرغ.

● يزور الكويت حاليا لاقامة معرض اعماله الفنية الحديثة الذي افتتح بصالة الفنون بضاحية عبد الله السالم ، بالاشتراك مع المجلس الوطني للثقافة والفنون والاداب .

● قدم في معرضه ٤٥ لوحة، من بينها خمس لوحات زيتية، وخمسة بانتيل ، والباقي بألوان الجواش .

● يقول انه تأثر بالاحداث الدامية في لبنان ، مما دفعه الى التعبير عن احساسات التمزق الاليم ، بعدد من اللوحات بليغة التعبير .

● مواظب على عرض اعماله الفنية في معارض العواصم العربية ، واخر معارضه كانت في بيروت .

● يؤمن بأن الفن هو المؤشر الحضاري للمجتمع ، فضلا عن انه اكثر ادوات التأثير والتوجيه فعالية ، وان التراث الحضاري هو زاد الفنان وقوته المحركة .

● بدأ انتاجه بالفن الكلاسيكي ، وانتهى حاليا الى الفن الرمزي الواقعي ، وهو يؤمن بمبدأ تطورية الفن والفنان .

● يتميز انتاجه بتلقائية اللون ، والاهتمام بمعالجة الضوء . وفي معرضه الحالي وهو معرضه الاول في الكويت ، قدم بعض لوحات صغيرة دقيقة ، على غرار تحف جدران الصالونات النادرة الثمينة .

● تهتم ريشته بالبحث عن الحقيقة بين المتناقضات ، واطراف التضاد في صراع الحياة ، وما يكتنفها من قلق وحيرة وتساؤلات عما يحمله الغد في طياته .

يوميات موجه اجتماعي



الخدمة الاجتماعية هي من المهن القلائل التي لا تستقيم معها أساليب التفتيش . ان عبارة « موجه تربوي » تضعني مسئولا في المسؤولية مع زميلي الاخصائي الاجتماعي وناظر المدرسة والمدرسين أقصد مسؤولية خدمة الطالب ... دارت هذه الفكرة في رأسي حين تسلمت هذا الصباح مظروفا من احد الاخصائيين موجها الي تحت لقب « مفتش خدمة اجتماعية » ... فشعرت بأن في هذه الجملة الكثير من التناقض .

● الخميس : جاءتني زميلتي فرحة وهي تعرض علي نتيجة العام الجديد التي اصدرها المجلس الوطني للثقافة والفنون والاداب ، وهي عبارة عن لوحات قام برسمها أطفال في سن الخامسة ، وحتى الارقام فيها كتبها الاطفال بايديهم .. كانت تعرض علي النتيجة وهي تشيد بتلك المبادرة ، وبالمناسبة فزميلتي هي المسؤولة عن التوجيه الفني للاخصائيات الاجتماعيات في رياض الاطفال .. وبالمناسبة ايضا لماذا لا ندعو الى تخصيص يوم للطفولة نسخر فيه امكانياتنا لإسعادهم سواء بما سيحتويه برنامج ذلك اليوم ، او مما سينعكس علينا في اهتمامنا بهم كآباء وأمهات ؟

علي زين العابدين مرج موجه فني بادارة الخدمة الاجتماعية بالتربية

● والثاني كان يريد محاكمة للمجتمع الذي أجبرهم على الرحيل . ونسي الفريقان في حديثهم عن الصفوة أمر القاعدة العريضة التي افرزتهم . فلو اهتممنا بالبحث عن أسلوب متكامل لرعاية هذه القاعدة العريضة ، لكان في ذلك الضمان لافراز مستمر للموهوبين يتيح لنا ان نستفيد منهم ونفيد الانسانية . بدلا من هذه البكائية على كنوز كنا نملكها ولم نستطع الافادة منها .

● الثلاثاء : دخلت احدى المكتبات لشراء كتاب يلزمني ، وفوجئت بان ثمنه يصل الى ثلاثة اضعاف ثمنه في بلده الاصلي ... كم أتمنى على وزارة الاعلام والمجلس الوطني للثقافة والفنون أن يجدا الاسلوب المناسب الذي يجعل من الكتب وكل ادوات الثقافة والمعرفة مادة في متناول الجميع . بعض البلدان تنشر مثلا الكتب بطبعتين ، احداهما شعبية قليلة التكاليف والثمن ، والاخرى للقادرين من هواة الاقتناء .

● الاربعاء : أكره كثيرا كلمة مفتش ، خاصة في مجال عملي . واظن ان مهنة

● السبت : كنت في زيارة لاحد المدارس وناقشت مع الزميل الاخصائي الاجتماعي حول حالة احد الطلاب الذين يناسبهم التحويل الى معاهد التربية الخاصة . وتألمت لموقف ولي امر الطالب اذ رفض التحويل ... بعض أولياء الامور للاسف يفعلون ذلك ظنا منهم أنها مؤسسة لايواء المرضى العقليين . ان المواد الدراسية بالنسبة للعقل كالاحمال بالنسبة للجسم . فمنا من يستطيع أن يحمل ثقلا معينا لان صحته وبنيته يساعدانه على ذلك . ومنا من لا يستطيع . وكما تتفاوت في قدراتنا الجسمية فنحن نتفاوت ايضا في قدراتنا على الاستيعاب والتحصيل . ومعاهد التربية الخاصة هي احدى الوسائل التربوية الحديثة التي تساعد ابناءنا على الا يحملوا فوق ما يطيقون.

● الاثنين : حول مؤتمر تنمية الموارد البشرية انقسم أصحاب الاقلام الى فريقين : احدهما كان يريد محاكمة لاصحاب العقول المهاجرة على تخليهم عن أوطانهم وهي في حاجة اليهم ،

المسرح المغربي من جذور مقامات الهمذاني

انسان العصر مخلوق مشوه

يحركه المال وتسيطر عليه المادة ...

الطيب الصديقي مخرج مرهف وممثل قدير

بدأت فرقة مسرح الناس مساء أمس تقديم أولى مسرحيتها (مقامات بديع الزمان الهمذاني) على مسرح المعاهد الخاصة ، وحضر حفل الافتتاح عدد كبير من المهتمين بالحركة الفنية في مقدمتهم وزير الدولة عبد العزيز حسين ووكيل وزارة الاعلام سعدون الجاسم والوكلاء المساعدون ، والامين العام للمجلس الوطني للثقافة والفنون والاداب احمد العدواني ، والسفراء ، وعدد كبير من رجال الصحافة والفنانون واساتذة الجامعة والمعهد العالي للفنون المسرحية .

ومسرحية (بديع الزمان الهمذاني) بناها الطيب الصديقي — كما هو واضح من اسمها — على تركيب بعض المقامات الاصلية ، واستخدم خلالها الشخصيتين الاساسيتين في المقامات (أبو الفتح الاسكندراني) و (عيسى بن هشام) ، ووظف تلك التركيبات والشخصيات لعمل اسقاطات نقدية على مجتمعنا المعاصر ، وركز اكثر ما ركز في نقده على تأثير المال في نفوس الناس ، والاديان التي يتاجر بها البعض وهم ابعد ما يكونون عن الدين .

واتخذ الصديقي هذا القالب ليصب فيه مسرحيته حتى يبعدها عن اي تحديد زمني او مكاني يمكن ان يؤخذ عليه ، كما لجأ الى اسلوب الرمز عندما استخدم دمية القرد ليقول ان الانسان قد اصبح مسخا مشوها يساق الى حيث يراد له ان يساق .

مزيج فني في الاخراج

والطيب الصديق فنان خلاق ، فهو قد لجأ الى اسلوب جاء مزيجا بين مسرح السامر والمسرح اليوناني القديم عندما استخدم القناعة ، والمسرح الرمزي ليخرج من كل ذلك بعمل مسرحي استلفت انظار المتفرجين وامتعهم ، وفوق ذلك استخدم ذوقه المرهف واحساسه الفني الممتاز لاختيار الديكور الذي لم يخرج عن كونه مجموعة من الستائر ذات التشكيل الخاص الذي يخرج عن الوحدة المكانية المعينة ، وكذا جاءت الملابس التي لا ترمز الى مكان او زمان معين مع استخدام جيد لمساحات الالوان وان كان يؤخذ على الوان الديكور قتامتها الشديدة ، واستكمل المنظر الداخلي بقطع ذات تكوينات رمزية متحركة ليسهل تحريكها وتغيير تشكيلها .

وتميز اخراج الصديق بحسن استخدام الاضاءة واستغلال البقع الضوئية الملونة التي احسن توظيفها مع مضمون المشاهد التي قدمت ، كما وفق في استخدام الالحان المغربية التي تخللت المشاهد .

تمثيل جيد .. ولكن !!

والطيب الصديقي أثبت انه ممثل قدير بجانب كونه مخرجا ذا حس فني مرهف ، وكان خفيف الظل ملأ المسرح بحيويته وبحضوره المسرحي وقدرته الصوتية الفائقة وحرك زملاءه على المسرح في تشكيلات لا شك كانت رائعة حافظ خلالها تماما على التوازن المسرحي المفروض .

اما باقي الممثلين فاقل ما يقال عنهم انهم ادوا ادوارهم خير اداء سواء في الاداء الفردي ام الجماعي واكملوا الاطار الفني الجميل الذي قدم به الطيب الصديق مسرحيته ، وان عاب بعضهم تغلب اللكنة المغربية على الاداء العربي مما افقد المشاهدين في بعض الاحيان القدرة على متابعة الحوار .

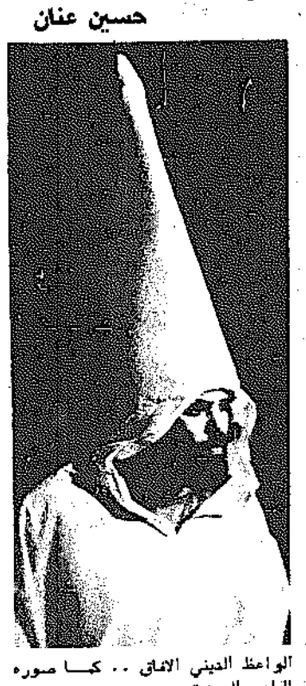
نافذة على الفن المغربي

وقد احسن المجلس الوطني للثقافة والفنون والاداب بدعوة فرقة (مسرح الناس) للعمل على مسارح الكويت اذ فتح بذلك وربما لاول مرة نافذة على فنون واداب تلك البقعة العزيزة من ارض الوطن العربي في اقصى الغرب والتي ظلت فنونها وادابها لفترة طويلة بعيدة عن متناول المشاهدين في الشرق العربي ، وكانت فرقة (مسرح الناس) خير سفير فني اذى دوره على الوجه الاكمل .

حسين عنان



الطيب الصديقي .. أثخذ الشخاذين .« تصوير محمد بيدق »



الواعظ الديني الاتاي .. كما صوره الطيب الصديقي ..



عيسى بن هشام وابو الفتح الاسكندراني في حوار شيق ..



القرد .. رمز الانسان المشوه المساق ..



ترتيب واهتمام من رشيده مشنو ونعيمه المشرفي ..



جانب من الحضور في مقدمتهم عبد العزيز حسين واحمد العدواني والسفير المغربي .

حظك

* الحمل (٢١/٣ — ٢٠/٤) — مفاجأة تنتظرك في العمل ورسالة هامة .

* الثور (٢١/٤ — ٢٠/٥) — المريض يشفى والمسافر يعود سالما .

* الجوزاء (٢١/٥ — ٢٠/٦) — خطوة موفقة تخطوها صباحا .

* السرطان (٢١/٦ — ٢٢/٧) — تضع نفسك في شريك لن يتخلى عنك .

* الاسد (٢٣/٧ — ٢٢/٨) — السحابة القاتمة تمر بسلام انت عظيم .

* العذراء (٢٣/٨ — ٢٢/٩) — مسألة محيرة فلا تقلق ستحل بما يرضيك .

* الميزان (٢٣/٩ — ٢٢/١٠) — عناية الله تحرسك مال يصلك .

* العقرب (٢٣/١٠ — ٢١/١١) — هناء لفؤادك تسير في طريق مفروش ورد .

* القوس (٢٣/١١ — ٢١/١٢) — برجك يبشرك بمستقبل وغير عاطفتك .

* الجدي (٢٢/١٢ — ١٩/١) — نجمك في صعود الاستقرار الذي تنشده .

* الدلو (٢٠/١ — ١٨/٢) — نجاح او استقرار يسرك لا تعاني منه .

* الحوت (١٩/٢ — ٢٠/٣) — تكشف اليوم في مفترق الطرق .

كلمة السر

اعداد : خالد الصدي — حولي

— احذف احرف الكلمات المدرجة في المربعات ادناه .

— اتبع الطريقة الافقية والعمودية والمائلة وبالعكس.

— يتبقى معك في النهاية ٦ احرف تشكل في مجموعها كلمة السر وهي اسم لشاعر انكليزي شهير :

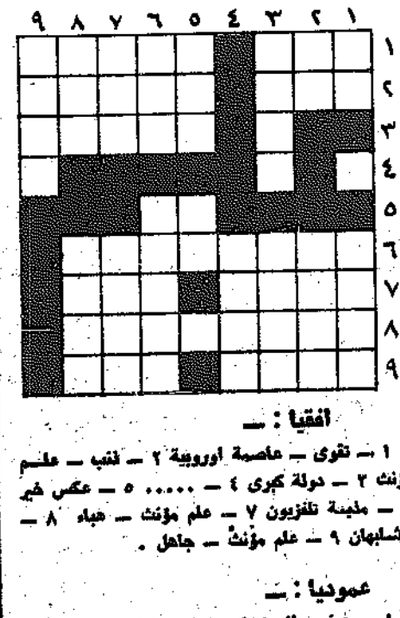
	١	٢	٣	٤	٥	٦	٧	٨	٩	١٠	١١	١٢	١٣	١٤
١	د	ى	ى	ع	ل	ى	ا	ل	ه	ا	ع	ب	ى	ن
٢	ل	ح	ا	م	ع	ل	ا	ا	د	ن	ا	ب	ل	ا
٣	س	ف	ح	د	م	ى	ق	ى	ا	ل	ا	ش	ه	ر
٤	ى	ا	ش	ن	ا	ر	ا	م	ل	ا	ى	ح	ل	ا
٥	و	ى	ع	س	ف	ن	ل	ا	ى	ن	ت	ن	د	ح
٦	ت	ا	ى	ل	ن	ب	ب	ح	ل	ا	ل	ى	ر	ن
٧	ب	ا	ل	س	ه	م	ا	ل	م	ص	ى	ن	ى	ق
٨	ح	ح	د	ن	ه	ا	د	ل	ح	ى	ن	ى	م	ر
٩	ح	ب	د	ى	ع	ر	ح	ا	ل	ا	ع	ب	ه	س
١٠	ح	ا	م	ا	ل	ا	ى	د	ر	ى	غ	ى	د	ع
١١	ر	ر	ه	ن	ا	س	ا	ح	ف	ى	ق	ل	ه	ب
١٢	ا	ل	ن	ا	س	ا	ا	ر	ذ	ا	ل	ا	ر	ى
١٣	ا	ل	ن	م	ا	س	ا	ل	ع	ا	ل	ا	ى	ى
١٤	ا	ل	ى	ى	م	ع	ا	ل	ى	ى	ى	ه	ى	ر

ريم على القاع — بين البان والعلم — احل سفك دمي — في الاشهر الحرم — لما دنا — حدثتني النفس — قاتلة — يا — ويح — جنبك — بالسهم المصيب — رمي — جحدتها وكتمت — السر — في — كبدي — جرح الاحبة — عندي غير ذي الم — رزقت اسمح — ما — في — الناس — من — خلق — اذا رزقت — القماس العذر — في — الشيم — احمد — شوقي .

كانت كلمة السر في عدد امس : « صلاح الدين »

كلمات متقاطعة

اعداد: عادل سليم شهاب الدين



افقيا : —

١ — تقوى — عاصمة اوروبية ٢ — ذنب — علم مؤنث ٣ — دولة كبرى ٤ — ٥ — عكس خير ٦ — ملبسة تلفزيون ٧ — علم مؤنث — هباء ٨ — متشابهان ٩ — علم مؤنث — جاهل .

عموديا : —

١ — حرف عطف (معكوسة) — مخبأ ٢ — مهلهل — هادىء ٣ — عاصمة عربية — اتجاهات (معكوسة ٤ — بليه (مبعثرة) ٥ — فشل — متشابهان ٦ — ماو (مبعثرة) — دولة شرقية ٧ — سرى (مبعثرة) — عكس جديد ٨ — بنظر — متشابهة ٩ — علم مؤنث .

حل الشبكة السابقة

افقيا : —

١ — الهي ٢ — لا — عمان ٣ — جي — مسقط ٤ — بن ٥ — وامعتصماه ٦ — كم — ورع ٧ — نو — بصره ٨ — در — قيود ٩ — عبر

عموديا : —

١ — الجيوكنده ٢ — رومانيا ٣ — ٤ — انط — كتله ٥ — قال — بيروت ٦ — همس — صرصور ٧ — يعم — معبد ٨ — ٩ — دجله — ادم .

والقبس ترحب بشبكات القراء

يعلن الملك للأزياء الناتئة سابقا
بالباركيه
عن أسعاره الاستثنائية على أحدث الأزياء
لأشهر الماركات العالمية
نادي ولادي
الباركيه بلازا ٤٣٥٠٣٢

تعلن مؤسسة فيصل الصديق للتجار
عن وصول
كمية من البخور من أنواع مختلفة :
دهن العود المسنان والعنبر والمسك من أجود الأنواع . أيضا دهن حبة لدينا دهن الورد والياسمين والصندل السوفيسي الشاحب
للاستفسار : تلفونها :
٤٤٧٦١٠ / ٤٤٨٨١٧
بناية الحمد
شارع السور الشرقي
تليفون الكويت

تعلن مؤسسة ابراهيم محمد الرخيص
معارض ركس
عن وصول احدث الدفايات على الغاز والكهرباء بالزيت
اتوماتيك ضد الحريق
بجيث اصبحت متوفرة في جميع معارضنا ..
المعارض هاتف: كويت ٤٣٣٤٥١ — حولي ٥٦٢٠٧٦ — السالمية ٦١٤٧٨٠ — خيطان ٧٢٠١١٩

لو كنت..

عميد كلية الاداب

●● لو كنت عميدا لكلية الاداب ، ما هي القرارات التي تتخذها ؟؟

● بنيان سعود تركي «طالب جامعي» .

— توفير اكبر عدد من الكتب والمراجع للطلاب .
— زيادة عدد الفصول التي يوجد عليها اقبال كبير .
— دمج كليات الجامعة في مبنى واحد لتوفير الوقت على الطالب والاستاذ .



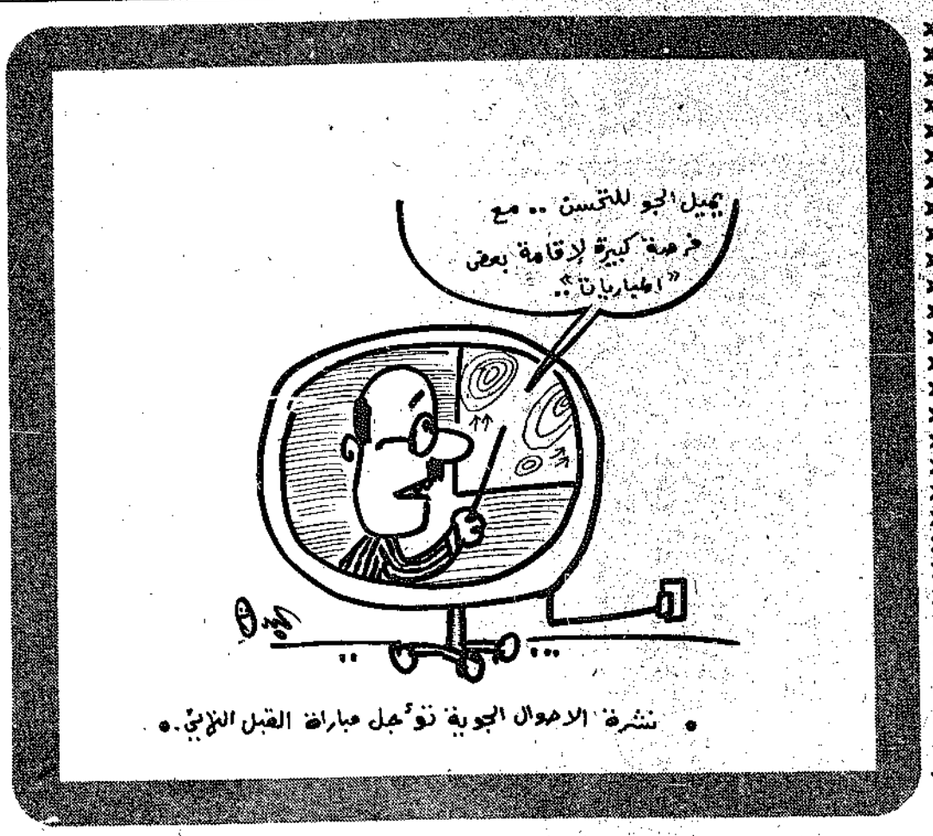
— تشكيل مجلة لطلبة كلية الاداب .

● توفيق اسماعيل التميمي « طالب »

— اصدار مجلة « ادبية » متطورة تكون نواة لموسوعة ادبية تجمع انتاج الاقلام الشابة .
— اقامة الندوات والمحاضرات الادبية بكثرة ، لانها ترجمة عملية لنشاط الطلبة .
— تشجيع الطلبة على التخصص العالي في اللغة واقناعهم بان نهاية الدراسة ليس التدريس بالضرورة ، ومتى تمت الخطوة الاولى واقتنع الطالب بجدوى التخصص ، اطالب بتكوين مجلس اعلى للاداب يكون نواة لمجلس اوسع يضم جميع اللغات على اساس ان اللغات هي اقرب طريق للاتصال بين الشعوب .

● مصطفى دسوقي « مدرس »

— تبادل الزيارات بين مختلف كليات الاداب بالجامعات العربية .
— محاولة توحيد المناهج بين مختلف الجامعات العربية في مجال تدريس اللغة العربية ، نظرا لان اللغة العربية ينبغي ان تكون باسلوب واحد باعتبارها لغتنا الام .



● نشرة الاحوال الجوية تؤجل مباراة القبل النهائي .

التلفزيون



مشهد من فيلم (السقوط)



عبد الله المحيلان

مع عبد الله المحيلان وسفاح الصحراء في (السقوط)

من برامج الليلة بالتلفزيون فيلما محليا قصيرا هو الثاني في سلسلة الافلام التي يصورها ويخرجها الفنان عبد الله المحيلان ، والفيلم مدته حوالي ٢٠ دقيقة استوحيت قصته من جريمة سفاح الصحراء تركي عبد الحميد الزامل ، وتتعرض لنقطة الاحساس بالذنب عند المجرم التي تجعل صور الاحداث التي مرت في حياته تتداعى امامه الى الدرجة التي تدفعه للوصول الى حافة الانهيار .
الفيلم بلا حوار اعد السيناريو لمحمد السبع والموسيقى التصويرية بدرموسى ، وقام باداء دور السفاح الممثل عبد اللطيف الناصر .

الاذاعة

● فترة الصباح

٣٠ر٧ القرآن الكريم ، سورة (هود) للشيخ مصطفى اسماعيل ، ٥٠ر٦ (حلاوة الطبيعة) لماهر العطار ، موسيقى (صباح الخير) ليو بدر ، ١٥ر٧ صحافتنا اليوم ، ٣٠ر٧ موسيقى واغاني لفيصل عبد الله واحمد علي وصباح ورياض السنباطي ، ومحمد عبد الوهاب ، ٣٠ر٨ عالم غريب ، ٢٠ر٩ ما يطلبه المستمعون ، ـ١١ سباعية (يا من توهق) ، ١١ر١٥ (مقادير) لطلال مداح ، (واصل الخلان) لنجاح سلام ، (دمعي) لياس خضر ، ١٠ر١٢ (ماني على بالك) لمبارك المعتوق ، ١٢ر١٥ مسلسل (بنت الفريج) ، ٣٠ر١٢ (صعبان علينا) لفايزة احمد .



عبد الكريم عبد القادر

المستمعون يطلبون عبد الكريم عبد القادر وفيروز ومحمد عبده

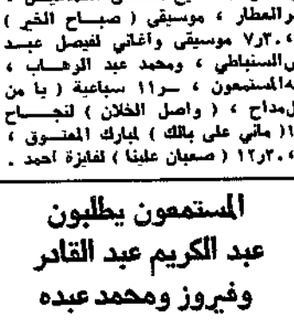
المستمعون اليوم طلبوا ٧ اغاني مختلفة هي : ـ (زوار) لعبد الكريم عبد القادر ، (انا وقلبي) لشادية ، (ايوه) لمحمد عبده ، (يا قلبي لا تتعب قلبك) لفيروز ، (اشتقتلك) لفريد الاطرش ، (يماني سلموا لي) لفريد الشاطئ ، واخيرا (ساكن قصادي) لنجاة .

● فترة الظهيرة

١٥ر١ صوت (يا حبيبي) لاحمد عبدالكريم ، (قلبي ما يدري) لسميرة توفيق ، ٢٥ر١ (اسأل روحك) لام كلثوم ، ـ٢ مجلة التجارة والصناعة ٣٠ر٢ (شكوى العتاب) لعلية التونسية ، ٢٠ر٣ (حياتي انت) لمحمد عبد الوهاب ٣٠ر٣ برنامج (نهاية الارب في فنون الادب) ، ٥ر٤ (يا لله يا جابر) لعبد الكريم عبدالقادر ، ٣٥ر٤ من يوميات التاريخ ، ٥٥ر٤ القرآن الكريم ، سورة (يونس) للشيخ راغب مصطفى غلوش ، ٣٠ر٥ مساء النور .

● فترة المساء

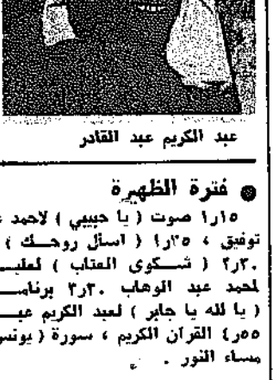
٦ر٠٥ دور (حبيب قلبي) لدربة حسن ، (تمنت) لحمد سنان ، (عد الليالي) لسعاد محمد ، (قلتيلي مخطوبة) لعصام رجي ، ٦ر٤٥ حديث (الضمير لفيكتور هوجو) ، ـ٧ جريدة المساء ، ٧ر٣٠ (بهية) لسيتا ، (مرحبا يا حبيبي) لعبد المحسن المهنا ، (العيون الكواحل) لفايزة احمد ، صوت (ريم البوادي) لعوض دوخي ، ١٥ر٨ (تبنا ما نعود) لمصطفى احمد ، (انا اللي استاهل) لاسمهان ، ٤٠ر٨ حوار الكلمات .



اسمهان

● فترة السهرة

ـ٩ الجديد في الثقافة والفن ، ٣٠ر٩ (مسكين يا ناسي) لابراهيم حسن ، صوت (يقول ابن زامل) لجاسم عبيد ، صوت (يا مفردة في الوادي) ليوسف بكر ، (غزلان في الوادي) لعوض احمد ، ٧ر١٠ مسلسل (وعد شرف) ، ٣٠ر١٠ اضواء على الحضارة الاسلامية ، ـ١١ (مباركين) لعائشة المرطة ، (فاتت جنبنا) لعبد الحليم حافظ ، ٥ر١٢ خطوات في الليل اخراج احمد سالم ، ٤٥ر١٢ قصيدة (يا من سقانا) لفائز حناوي والختام بالقرآن الكريم والسلام الاميري .



عبد الحليم حافظ

هدى سلطان وفريد شوقي و (النمرود)



هدى سلطان

سهرة الليلة نقضيها مع الفيلم العربي (النمرود) بطولة هدى سلطان وفريد شوقي ، وهو من الافلام القديمة ، ونشاهد فريد شوقي في دور شاب فقير معدم فقد الثقة بنفسه ، كما فشل في الزواج من فتاة يحبها فيقدم على الانتحار ولكنه يفشل بينما يعثر على كنز من النقود ، فتنقلب حياته ويتكبر على معارفه وجيرانه القدماء .

برنامج التلفزيون

ابتداء من الساعة الرابعة نقضي ساعة مع مجموعة من اغاني الموسيقار محمد عبد الوهاب اثناء التجارب الهندسية ، ٥٠ر٥ السلام الاميري والقرآن الكريم سورة (النحل) للشيخ خليفة مرسي ، ٢٠ر٥ الرسوم المتحركة بالالوان ، ٥٠ر٥ سيرك منوع بالالوان ، ٥ر٦ برنامج (الاسرة) عن المطبخ ، ٥٠ر٦ حلقة من برنامج (العلم والحياة) ، ٢٥ر٧ مسلسل (فرقة الانقاذ) ، ١٥ر٨ برنامج (الثقافة في اسبوع) ، ٠٠ر٩ نشرة الاخبار ، ٣٠ر٩ فيلم محلي (السقوط) ، ٠٠ر١٠ الفيلم العربي (النمرود) والختام بموجز الانباء والسلام الاميري .

فرقة الانقاذ تنقذ امرأة من وسط النيران

المسلسل الاجنبي الملون (فرقة الانقاذ) يقدم لنا اليوم كفاح افراد الفرقة لانقاذ شاب وفتاة حاصرهما حريق ويتضح ان الفتاة حامل ، وكذا لانقاذ شخص من هواة الطيران يتعلق باحدى الاشجار على سفح جبل .

اهتمامات الصباحية

على أنغام براعم المنطقة العاشرة



الطالبة رولا تتلو القرآن الكريم

غردت بلابل المنطقة العاشرة ورقصت عرائسها الصغيرة في الحفل الموسيقي الذي اقيم أمس على مسرح روضة الصباحية ، واشتركت فيه رياض الاطفال والمدارس الابتدائية والمتوسطة للبنات كل من الاحمدي والصباحية والرقة .

وقد استهلت الحفل الطالبة « رولا » من متوسطة الاحمدي للبنات بتلاوة آي من الذكر الحكيم اجادت في تاديتها ، كما تضمن الحفل عدة فقرات فنية ، أبرزت العديد من المواهب الصاعدة للبراعم الصغار .

وقدم فريق الانشاد في روضة الصباحية نشيد ترحيب ، كما قدمت المدارس كلها بالاشتراك معا نشيد اسلمي يا كويت .

ومن فقرات الحفل الناجحة ايضا قطعة موسيقية « قطرات الندى » من اوبرا كارمن ، وقطعة من اوبريت « تغريد البلابل » لكليمنتي ، قدمها فريق روضة الصباحية ، وقطعة موسيقية قدمتها مدرسة ام الفضل الابتدائية بعنوان « أفراح » ، وقطعة موسيقية لمدرسة بدر الابتدائية ، واوبريت غنائي من روضة الصباحية ، كما قدم منتخب المرحلة المتوسطة « سماعي نهاوند » ليسرتي قطر ، وقدمت مدرسة فاطمة بنت الخطاب المقطوعة الاختيارية « ضفاف البسفور » وقدمت مدارس الرقة والاحمدي المتوسطة مقطوعة اختيارية ، وقدمت مدرسة الصباحية ايضا فقرة من الغناء الشعبي .

رقصة جماعية على انغام « اسلمي يا كويت » .. « تصوير حميد راشد »

الصرعاوي يفتتح اليوم الموسم الثقافي لرابطة الاجتماعيين



عبد العزيز الصرعاوي

بدأ في الساعة السادسة من مساء اليوم ، بمقر رابطة الاجتماعيين بالعديلية ، الموسم الثقافي التاسع للرابطة ، بمحاضرة يلقيها الاستاذ عبد العزيز الصرعاوي رئيس رابطة الاجتماعيين ، عنوانها « الكويت كدولة خدمات واتجاهات الرعاية الاجتماعية فيها » .

يتكون البرنامج من ١٢ محاضرة اسبوعية كل مساء اثنين ، ندوة .

ويشترك في القاء المحاضرات على الترتيب : الدكتور عبد الفتاح نصير ، وعبد الرحمن المزروعي ، ودكتور محمد ربيع ، ودكتور حسان حتحوت ، والدكتور عبد الرحمن العوضي ، والدكتور عبد الله الرفاعي ، وعبد اللطيف يوسف الحمد ، والدكتور علي عتيقه ، والمهندس سامي المنسري ، وسالم المرزوق ، وفهد الحساوي ، والسيد يوسف السعد ، والدكتور محمد جواد رضا ، وعبد الرحمن سالم العتيقي ، وهاشم الخرافي ، والدكتور محمد جمال الغيب ، والدكتور نور الدين حاطوم ، والدكتور عثمان عبد الملك ، واحمد الدعيج ، وامين عز الدين .

أخبار المجتمع

● قاسم الجمالي ، القائم باعمال سفارة سلطنة عمان ، يقيم حفل عشاء بمنزله مساء الخميس القادم ، دعا اليه رجال السياسة والمال والصحافة .

● الانسة نورية السداني رئيسة الاتحاد النسائي تقيم حفل شاي على شرف الوفد التربوي النسائي الاردني الذي يزور البلاد هذه الايام ، ويتكون من اربعين سيدة ما بين طبيبات ومدرسات وناظرات مدارس واوليساء امور من الامهات .

● علي حسين احمد الحساوي ، من اسرة وزارة الاشغال ، تم عقد قرانه على الانسة منيرة محمود الطويل ، في حفل عائلي ضم افراد الاسرتين .

كلمة تقال

خادمات ولسن مربيات !

بالامس ناقشت القضية التربوية التي طرحتها الاخت فاطمة حسين بخصوص الغاء الشهادة المتوسطة ، وفي نفس الحلقة تطرقت فاطمة مع الدكتور (الدمرداش) الى موضوع حساس ومهم بالنسبة للاطفال ، واعني موضوع الخدم ، وقد وفق الدكتور والمقدمة في بسط المشكلة وتحليل جوانبها والتطرق بشكل او باخر الى العلاج وما يترتب على الاهل والامهات من ادوار ايجابية تتطلب عناية وتنفيذا مباشرين لتلافي تربية النشء من حيث ندري او لا ندري .

والحقيقة ان الاخت فاطمة حسين ، كانت محقة في قولها ان معظم المربيات لسن مربيات بالمعنى الصحيح ، لكنهن خادمات جئن من مجتمعات مستواها ادنى بكثير من مستوى الكويت الاجتماعي والمعاشي والثقافي وعلى هذا الاساس ، في رايي ، فان الجيل الذي ينشأ على ايدي هذا النوع من الخدم ذي المستوى المتدني سيكون جيلا بائسا .. جائعا .. متفككا .. مصابا بألف عقدة .. والف (نقيصة) ، بسبب اهمال الاهل والامهات على وجه الخصوص للنواحي التربوية والتهائهم بشؤون اخرى ، وعدم ادراكهم للنتائج السيئة المترتبة على تركنا امور تربية الابناء للخادمات (والهنديات) او (للبوي !!) .

ولذلك فمن المطلوب القيام بحملة توعية شاملة في المجتمع الكويتي ، وعلى مستوى أجهزة الاعلام والجمعيات الثقافية والنسائية ، للحد من موجة تسلط هذا النوع من الخدم المتدني المستوى ، على « شؤون » منازلنا ... واطفالنا ، بحجة اننا مشغولون بما هو اهم (وليس اهم من امور التربية) ، وبحجة اننا يجب ان نرتاح من العناء وشقاء تربية الاولاد ما دمنا نملك (بيزات) وايد ... !!

فالحذر الحذر من هذا الخطر !!

فاطمة يوسف العلي

أحدث أزياء عام ١٩٧٦
البركة
وبأسعار مناسبة للأشهر المبارك العالمية
هاتف ٤٣٥٠٦

مفاجأة ... ساره
مودرن ليدي
شارع فهد السالم - تلفون ٤٢٤٩٠٩

سيارات للايجار !! مع السائق وبدون السائق
* أسعار مخفضة * عدد الكيلومترات غير محدد
تطلب التفاصيل من :
مدير المدلا واخوانه
شارع السور فاتف ٤٢٣٢٣١ - ٤٣٣٧١٠
ومن : فندق هيلتون هاتف ٥٣٠٠٠٠ / ٢٤٥

مطابع دار القبس
كل المطبوعات التجارية
الهاتف : ٨١٨٧٩٨

شركة الشاهين
لصيانة وترميم المباني
كافة أعمال الديكور والترميمات إستعداد
قام لبناء طابق ثاني وملاحق وتلبيس طابوق جيري
تلفون ٤٤٠٧٤١ ص.ب ٢٣٦٣٥

القبس
هاتف قسم التوزيع
٨١٦٤٦٠

الصلاة

الفجر : ١٩ر٥
الشروق : ٤١ر٦
الظهر : ٠١ر١٢
العصر : ٠٠ر٣
المغرب : ٢٥ر٥
العشاء : ٤١ر٦

البحر

المد الاول :
١ صباحا
المد الثاني :
١ ظهرا
الجزر الاول :
٨ صباحا
الجزر الثاني :
٧ مساء

السينما

● الاندلس : شارلتون هستون — كارين بلاك في فيلم : مطار ٧٥ — ملون .
● السالمية : كارول بيكر — الان سكوت في فيلم : الحقد القاتل —
● الحمراء : جوليانو جيما — سوزان سكوت في فيلم : الشيطان الخارق —
● السيارات : نادية ذو الفقار — محمود ياسين في فيلم : انا لا عاقلة ولا مجنونة — ملون .
● غرناطة : داني كاريل — ريفا اني كوردي في فيلم : ابواب الجحيم —
● الفردوس : ريشي كابور — ديمبل كابانديا في فيلم : بوبي — ملون .
● الاحمدي : هنري فوندا — تيرنس هيل في فيلم : المغامر المجهول — ملون
● الفحيحيل : جين ماريه — اويس دي فونس في فيلم : عودة فانتوماس — ملون .
● الجهرة : جورج بيبارد — روجر روبنسون في فيلم : الشرطي والمهربون — ملون .

الصيدليات

الكويت — سالم — ٤٣٩٧٥٤ — قرب فندق شيراتون
الكويت — البخصمي — ٤٢٣٥١٤ شارع احمد الجابر — دوار الشرق
حولي والنقره — الاخلاص — ٥١٤٩٠٠ — النقره — شارع بيروت مقابل سينما الاندلس
السالمية — النهضة — ٦١٣٣٣٢ — شارع بغداد
خيطان — الوحده — ٧١٣٤١٢ — شارع السوق

قضايا

اقوال الصحف العالمية الصادرة في خمس لغات

صحافة العدو

مثقف اسرائيلي يحاور الشباب العربي «في اسرائيل»

لماذا صوّتم لتوفيق زياد؟



يوسف غويبل يتحدث لاحد المواطنين العرب

جيل جديد من الشباب العربي يرهق اسرائيل

اسرائيل تمارس تمييزاً مزدوجاً ضد العرب

امضى « يوسف غويبل » استاذ العلوم السياسية في الجامعة العبرية شهرا كاملا في احدى القرى العربية في الجليل.. يتحدث الى الجيل الجديد من الشباب العربي في اسرائيل ، ويستطلع آراءهم.. ويرصد اتجاهاتهم .. فوجدان القاسم المشترك بين هؤلاء جميعا هو المطالبة بالتغيير .

والتغيير الذي تحدث به الشباب امام غويبل .. هو غير التغيير الذي يتحدثون عنه في مجالسهم الخاصة .. قطعا.. فالتغيير الاول هو تغيير من الداخل مع بقاء نير الحكم الاسرائيلي على رقابهم اما التغيير الاخر الذي يتوقون اليه.. فانه التغيير الشامل الذي يطيح بالكيان الصهيوني ويعيد الحرية لشعب فلسطين في ظل فلسطين العربية .

« القبس »

السكان اليهود الذين تبلغ نسبتهم ٨٠ بالمائة من مجموع السكان في اسرائيل كانوا دائما يتجاهلون حقيقة ان ١٥ بالمائة الباقية من السكان عرب .. وكانت الفئات اليسارية الليبرالية التي تطالب بتطبيق مبادىء حقوق الانسان تقود احيانا المظاهرات ضد الحكومة العسكرية في الخمسينات وتسائل المستنيات مطالبة بتخفيف الضغط عنهم .. ولكن .. بعد ان اصبحت حكومة اشكول الحكم العسكري عام ١٩٦٦ ، وبعد ان هدأ الجو في المناطق العربية في اسرائيل بعد ثلاثة حروب متتالية خفتت هذه الاصوات وتوقفت المظاهرات ولم يعد احد يهتم بقضية هؤلاء ..

وتوقفنا مفهوم .. وله ما يبرره .. فتكبدنا المشاكل التي تاتي من العرب الذين يحيطون بنا .. العرب الذين حقيقيون الذين يعبرون الحدود ؟ ويعتبر وجود مليون عربي بيننا وبين الضفة الغربية .. مصدر متاعب .. بالاضافة الى ذلك فان عرب اسرائيل البالغ عددهم ٤٢٠ الفا لم يكونوا احسن الا مما هم عليه الان فلماذا يثيرون المتاعب حيث لا مجال لها ؟ هكذا يفكر الاسرائيليون .

ولكن في الشهر الماضي حدث شيئان املا في بقوسها احتمال حدوث مشاكل حول هذه القضية .. فقد احرز حزب الشيوعي العربي نصرا كاسحا في انتخابات بلدية الناصرة ورفض الطلاب العرب القيام بنوبات حراسة في الجامعة العبرية على غرار زملائهم اليهود ..

وفي ما يلي محاولة شخصية لفهم سلوك عرب اسرائيل تجاه انفسهم وتجاه الاغلبية اليهودية وهي تستند الى زيارة استمرت اربعة اسابيع لاحدى القرى العربية في المثلث الصغير .. كان هدف الزيارة بالدرجة الاولى تحسين لغتي العربية .. وقد عشت في هذه القرية شهرا كاملا مع عائلة احد تلاميذي .. وانا اشعر بالامتنان لكرم الوفادة التي استقبلني بها هذه العائلة .. تلك الوفادة التي اتاحت لي الفرصة لتفهم اسلوب حياة هذه الفئة التي تكاد تكون مجهولة في اسرائيل .

عيد الاضحى صادف يوم الجمعة احد انتخابات الناصرة مباشرة .. وفي العيد يبقى الرجال في المنزل ولا يذهبون الى اعمالهم في الكيبوتزات القريبة .. او في ورشات البناء والمستشفيات والمطاعم والكاراجات في المدن اليهودية المجاورة .

في شوارع البلدة الرئيسية تجمع الرجال في حلقات يتحدثون .. وقد طلب مني احد معارفي الانضمام الى احدى هذه الحلقات .. كان الرجال يتحدثون عن الناصرة .. وكان يشترك فيه مدرس وطالب وتاجر نقابات وشاب قال انه رجل اعمال .. وقد علمت في ما بعد انه شخص محترف يعمل في تل ابيب لعدة يوم او يومين في الاسبوع ، ويمضي بقية الاسبوع في القرية .

وسألني احدهم :

● لماذا يشعر اليهود بالقلق حول نتائج انتخابات الناصرة .. فالعرب الذين صوتوا الى جانب توفيق زياد ليسوا شيوعيين وليسوا من عناصر المنع .. انهم ببساطة .. يعارضون سيف الدين الزعبي نائب رئيس الكنيست السابق ورئيس بلدية الناصرة .. صحيح ان الزعبي لم يرشح نفسه للانتخابات ، ولكنه الشخصية المسيطرة في الناصرة ، وفوز توفيق زياد يعتبر هزيمة له .. انتم ايها اليهود لم تتاقلموا مع حقيقة ظهور جيل جديد من العرب الاسرائيليين وخاصة المثقفين منهم الذين لن يقفوا بعد الان الى جانب سيف الدين واعوانه واسياده في المؤسسة اليهودية .

وقلت له :

— ولماذا لا يتم التصويت لشخص غير شيوعي ؟

قال :

● الحساسية سيف ذو حدين .. فاليهود قد يفسرون التصويت لراكاح كصفعة جماعية على الوجه .. وليس هنالك من بديل فانت اما ان تقف مع جماعة سيف الدين (وليس هنالك من فرق في المؤسسة الحاكمة بين الماباي والمابام والحزب الوطني الديني) واما ان تقف ضدهم (وليس امامك سوى راكاح) .

قال المدرس :

● « ان المحاولات التي قام بها بعض المثقفين الشباب العرب لايجاد طرف ثالث قد تعرضت للقمع على يد المؤسسة اليهودية التي تدير السياسة العربية بالفعل .. وقد قام هؤلاء بعملهم في وجه الفيتو الذي قد تضعه اسرائيل على ميزانيات مناطقهم ، او في وجهه وضعهم على القائمة السوداء وعدم تشغيلهم ، وبالاضافة الى ذلك فان تصويتنا الى جانب توفيق زياد جعلنا نحس بالسعادة لاننا تمكنا من ضرب المؤسسة اليهودية بعد سنوات من الاهانات والتمييز وقلت :

● ان مجرد ارتفاع اصواتكم بالمعارضة هو في واقع الامر نقطة لصالح اسرائيل .. وخاصة وان هذه المعارضة تاتي في فترة يبلغ فيها النزاع العربي — الاسرائيلي اشده .

ولم اكن صادقا .. فهذه السعادة الوقتية جاءت بعد طول انتظار ... والتئام جروح العرب يتطلب عملا عربيا مستقلا وتنفيسا ، ولكن اليهود يفقدون حماسهم لرفع مستوى العرب وتعليمهم ومنحهم الفرصة للعمل اذا شعروا انهم يؤيدون فتح !!.

وقال هؤلاء لي انهم لم يقوموا باية اعمال داخل اسرائيل ، ولم يقوموا باي عمل من شانه ان يضع ولاءهم لاسرائيل موضع شك .. وقالوا : « المشكلة اننا نحن العرب ، نفكر بالنظرة العاصرة وليس على المدى البعيد .

محوى هذه المحادثة تكرر في محادثات اخرى في الاسابيع التالية .. وكان كافة المتحدثين يركزون على نقطتين .. الاولى الحاجة الى التعبير عن النفس ، والثانية عدم وجود (البديل) الذي يرضى عنه الشباب العرب في اسرائيل الذين تملكهم طاقة كبيرة من الثقة بالنفس سببها ٢٠ سنة من التعليم المتواصل ..

لماذا يشعر العرب « اسرائيليون » بالضيق ؟ الا يتمتعون بالازدهار الذي تتمتع به اسرائيل ؟ ان السير في هذه القرية وفي غيرها من قرى المثلث الصغير تفتح العين على اشياء كثيرة .

ان المساكن التي كانوا يسكنونها ، والتي تتالف من غرفة واحدة تستخدم لكافة الاغراض قد بدات تقام بجانبها فيلات وبنايات من طابقين تبلغ مساحتها ١٥٠ — ٢٠٠ مترا مربعا ، ولكن هذه الفيلات تحوي عائلات من ١٠ — ١٥ شخصا ..

الهوة بين الاغنياء والفقراء بين عرب اسرائيل اوسع بكثير من الهوة بين الاغنياء والفقراء اليهود .. ولكن معظم العائلات العربية تتمتع بكافة التسهيلات والادوات الكهربائية التي تتمتع بها العائلات الاخرى .

مستوى بناء المنازل والاثاث تحسن .. ونستطيع ان نقول ان الاحوال المادية للعائلات العربية قد تحسنت .. ولكن المشكلة هي ان العائلات العربية لم تعد تقارن حالها في الوقت الحاضر باحوالها في الماضي .. بل انها ليست على استعداد حتى لمقارنة احوالها المادية باحوال العرب الذين يعيشون في الضفة الغربية ، وانما يحاولون مقارنة اوضاعهم بالحالة في الكيبوتزات والمدن اليهودية والمدن التي يعملون بها .. وعندما يقارنون انفسهم باليهود يشعرون بالهوة الواسعة التي تفصل بينهم .

هذه الهوة التي تفصل بين العرب واليهود يزافقها هوة اخرى اشد اتساعا واكثر خطورة .. لانها موجودة فقط في المجتمعات العربية .. الهوة بين الرفاهة الشخصية والفقر العام .. فالعامل العربي الذي يصل يجد يستطيع ان يهيء لعائلته منزلا فسيحا ومفروشا ، ومزودا بالادوات الكهربائية .. كما انه يستطيع ان يوفر التعليم لابنائه .. ولكن هذا المنزل المعقول نسبيا سيكون في قرية طرقها موحلة وغير موصوفة بسبب اهمال الحكومة للمناطق العربية .. وذلك لضعف المخصصات التي تخصصها الحكومة الاسرائيلية للمناطق العربية اذا قارناها بالاستمرارات الاسرائيلية .

مع ذلك .. تظل هذه القضية جزءا من الصورة .. جزءا صغيرا من الصورة .. وتقع المسؤولية الكبرى على الاقلية العربية التي لا ترفع عقيرتها شاكية الاجحاف الذي يلحق بها .. وتصمت اذا ما تعرضت لاي اضطهاد من جانب اسرائيل ..

الجيل القديم من العرب لايشكل ازمة لاسرائيل ولكن معظم المشاكل تاتي من جانب ابناء الجيل الجديد .. ومع ذلك فان خطر هؤلاء على اسرائيل لايكاد يذكر لانهم لم يتمكنوا من تنظيم صفوفهم بعد بالرغم من ان المبررات كبيرة .. فقد قال لي احد العرب ان ابنته تضطر للتبول في الشارع لان المدرسة التي تدرس بها لاتحتوي على مرحاض ... ولذلك فقد ارسل ابناءه الى الناصرة للدراسة وسألته :

● لماذا لم تجمع صوتك الى اصوات غيرك من الاباء وتطالبون بمرحاض مناسب

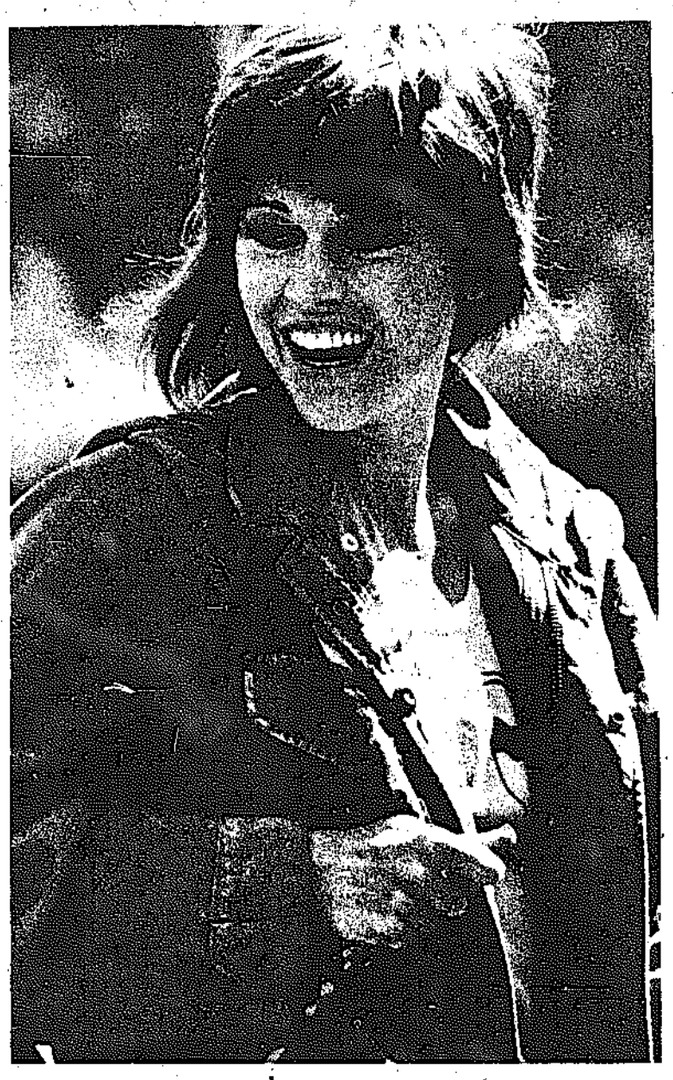
— هذا ليس عملي ..

وقد سألت مجموعة من الاستاذة والشباب ان كانوا على استعداد لمنح اصواتهم لمرشح يحقق الاصلاحات اذا كان من عائلة اخرى فقالوا لي :

— لا .. لسنا على استعداد للتصويت لشخص من عائلة منافسة لعائلتنا .

من « جيروزاليم بوست » الاسرائيلية

معركة جين فوندا مع نيكسون مستمرة



لازالت المعركة التي تخوضها الممثلة السينمائية جين فوندا ضد الرئيس الاميركي السابق ريتشارد نيكسون ومساعديه مستمرة ، وقد اعلن محامي جين فوندا الخاص ان ادغار هوفر مدير مكتب التحقيق الفيدرالي السابق حاول الضغط على جين عام ١٩٧٠ لكي تعلن عن تكذيب الخبر الذي نشر على لسانها من ان جين حاصلة على مستندات تدين الرئيس نيكسون في بعض قضايا الاغتيالات والفساد السياسي .

وكانت جين فوندا ، قد كرست سنوات حياتها الاخيرة للكفاح من اجل كشف فساد الادارات الاميركية . عن « التمبو » الإيطالية

واشنطن بوست

لبنان بعد الحرب

حملة لمكافحة السطو وفرض الامن في البلاد

تميز اليوم الاول لوقف اطلاق النار (رقم ٢٦) بالهدوء بالرغم من الانتهاكات التي حدثت هنا وهناك في انحاء متفرقة من العاصمة اللبنانية .. ولكن هذه الانتهاكات لم تنجح في القضاء على الاحساس بالتفاؤل الحذر الذي ساد كافة الاطراف ..

والتفاؤل الحذر ساد الجميع بالرغم من حوادث السطو واستمرار اطلاق النار وخاصة في منطقة الفنادق ... وابرز ظاهرة في ذلك اليوم كانت تجمهر الناس في منطقة المتحف لقاء جماهيري غير رسمي .. وتعتبر هذه المنطقة هي مكان اللقاء لسكان بيروت في الاحياء الاسلامية والمسيحية .. وقد ظلت مهجورة طوال احتدام المعارك في الجولة الاخيرة التي بدات في ٧ يناير الحالي .

وقد رافق هذا التفاؤل الحذر وصول اول دفعة من الضباط السوريين الى مطار بيروت لمتابعة تطبيق قرار وقف اطلاق النار في الوقت الذي اعلن عن اعادة فتح المطار في وجه الملاحة الجوية ، لاول مرة منذ ثمانية ايام .

وكان وصول هؤلاء الضباط اشارة الى ان الحكومة السورية تعتزم اتخاذ دور ايجابي في فرض الاتفاقية .. وهذا العنصر لم يكن متوفرا في قرارات وقف اطلاق النار الخمسة والعشرين السابقة التي تم اقرارها خلال التسعة اشهر الماضية .

من جهة اخرى فقد تم فتح الطريق الساحلي الرئيسي الذي يربط جنوب لبنان بمدينة بيروت وكانت هذه الطريق في الماضي الهدف الرئيسي للقوى الوطنية لان مدينة الدامور التي تسكنها اغلبية مسيحية كانت تلجا الى منع الامدادات من الوصول الى قواتهم في العاصمة ، من الجنوب .. والتي تطمح كليا للسيطرة الوطنية والتي ظلت غير خاضعة للحكومة اللبنانية منذ اواخر شهر مارس .

الدامور سقطت في يد القوات الوطنية ، وعمليات السلب وانتهاب التي جرت على نطاق واسع فيها تشير الى القضية التي توليها سوريا الاهتمام الاول في قائمة اهتماماتها ، وهي اعادة النظام الى لبنان .

وقالت مصادر الامن اللبنانية انه تم قتل ستة لصوص وجرح ١٤ منهم في حادث تبادل اطلاق نار جرى بعد منتصف الليل بين الكتائب المسلح الفلسطيني واللصوص وقالت الصحف ان الفلسطينيين الذين يعملون في الرئيسية تضع مسؤولية بعض حوادث السطو على عناصر غير منضبطة والتي تشكل الجناح المتطرف في المقاومة .

وقال بعض المواطنين ان الكفاح المسلح الفلسطيني اوقف عشرشاحنات محملة ببضائع مسروقة واجبر الاشخاص الذين يستقلونها على النزول واضرم النار في الشاحنات .

وتتوقع المصادر اللبنانية ان تقول اقلية الضباط السوريين الذين جاؤوا لمراقبة تنفيذ الاتفاقية الى الربيع المقبل.

على اية حال فان عناصر لواء اليرموك التابع لجيش التحرير الفلسطيني التي دخلت لبنان في الاسبوع الماضي للانضمام الى بعض العناصر الموجودة حاليا فيه سوف يتم سحبها من لبنان فور التاكد من ان قرار وقف اطلاق النار سوف يستمر .

على هذه الخلفية عقد عبد الحليم خدام وزير الخارجية السوري ورئيس البعثة السورية ، التي تضم اهم ثلاثة اشخاص في سوريا بعد حافظ الاسد ، اجتماعات مع رئيس الجمهورية اللبنانية سليمان فرنجية . وقد بحث خدام مع الرئيس فرنجية النواحي السياسية من التسوية الشاملة التي خلفت ، بفضل التدخل السوري الكثير من مطالب الفئات الوطنية . والتي ساهمت بزيادة حدة مخاوف المسيحيين من احتكارهم للسلطة في لبنان قد اصبح موضع تهديد .

اكتوبر اليداد / الاسبوعية

توقف نزيف

بيروت الان ، بعد وقف اطلاق النار، غير بيروت التي عرفها السياح في الماضي .. شوارعها الجميلة ما زالت زاخرة بالحواجز ، والنوادي الليلية فيها ، التي كانت ملاذ لكبار الشخصيات الاوروبية واصحاب رؤوس الاموال العربية الذين يطمحون في قضاء فترة من الهدوء والاستجمام والتمتع بروعة لبنان الاخضر ... تحولت الى انقاض. القتلى بالالاف .. والجرحى بعشرات الالاف .. والهرب الاهلية الشرسة خلفت الانقاض والبؤس والنزوح .

وقف اطلاق النار بين المتقاتلين يعني وقف نزيف الدم الجاري .. يعني وضع حد للخراب والدمار في هذه المنطقة ..

على مسرح القتال كان حزب الكتائب المسيحي اليميني واتباعه من جهة ، والمسلمون واليساريون وانصارهم من جهة اخرى .. والحكومة اللبنانية كانت تقف عاجزة عن وضع حد للمأساة وفرض الامن والنظام .. كما انها تقف عاجزة عن الرد على عمليات « الارهاب الاسرائيلية » ، والضربات المتلاحقة التي توجه اليها من خارج حدود لبنان.

عام ١٩٥٨ تدخلت البحرية الاميركية بطلب من رئيس الجمهورية السابق كميل شمعون .. وكانت الحرب الاهلية في اوجها .. وبعد مضي ١١ سنة على الحرب الاهلية ، اي في عام ١٩٦٩ وقع لبنان في صراعات داخلية وفوضى سياسية واعتداءات اسرائيلية متكررة على الجنوب .. وكذلك على كافة الاراضي اللبنانية .. فاصبح راس الفلسطيني في لبنان هو المطلوب ، سواء لاسرائيل او لحزب الكتائب وحلفائه .

الغارات الاسرائيلية لم تتوقف على الاطلاق على مخيمات الفلسطينيين وقواعدهم في لبنان .. وكذلك عمليات الانتقام ضد الاهالي اللبنانيين .. هذه الامور جعلت البلد يعيش في حالة من الرعب والفوضى .. خاصة وان الشعب الاعزل لا يستطيع مقاومة الاسرائيليين المعتدين .

اما عن القوات اليمينية التي تزعمها الكتائب فقد استطاعت تكوين نفسها خلال الفترة السابقة على طريقة الحزب النازي في المانيا .. فقد قام بيار الجميل عام ١٩٣٧ بزيارة المانيا لحضور دورة الالعاب الاولمبية حيث درس الفكرة النازية وطبقها على حزبه .. ويبدو ان الشيخ بيار الجميل سيظل ماشي في طريقه للقضاء على الفلسطينيين .. لكن القوات الاسلامية والقوات الوطنية المؤيدة للفلسطينيين والتي احبطت مؤامرة الكتائب وحالت دون تنفيذ مخططاتها سوف تتلقى من جديد لاحباط اية محاولة لضرب الثورة الفلسطينية في المستقبل .

تمبو / الايطالية

حصيلة ١١ سنة من حكم بريجنيف

فشل سوفيتي مع دول العالم الثالث وشلل كامل في أوروبا الغربية

بريجنيف يتعلل بالمرض للتهرب من نتائج سياسته السلبية

بقيت ايام قليلة على موعد انعقاد المؤتمر الخامس والعشرين للحزب الشيوعي السوفيتي الذي سيعقد في شهر فبراير المقبل وسوف يتحدد في هذا المؤتمر المستقبل السياسي لزعيم الحزب الحالي « ليونيد بريجنيف » .. هل يستمر في السلطة ام يبعد عنها ؟

كافة المراقبين وخبراء السياسة العالمية لا ينظرون الى اهمية انعقاد المؤتمر الخامس والعشرين للحزب الشيوعي السوفيتي من حيث بقاء بريجنيف او عدم بقائه .. انهم يعتبرون ان المشاكل التي يواجهها الحزب اكبر واهم كثيرا من صحة بريجنيف ومرضه وعدم مقدرته على مواصلة تحمل اعباء زعامة « الحزب الوحيد » في الاتحاد السوفيتي .. فالمرحلة التي يمر بها الاتحاد السوفيتي الان هي اهم من بريجنيف ومن اية شخصية اخرى تشغل هذا المنصب ..

المؤتمر يواجه مشكلة البحث والاعداد لاستراتيجية جديدة لسياسة البلاد الخارجية .. استراتيجية ايجابية تقدر على تجاوز كل سلبيات سياسة بريجنيف التي مارسها منذ توليه زعامة الحزب في الرابع عشر من شهر اكتوبر عام ١٩٦٤ خلفا للزعيم السابق « خروشوف » .. هذه السلبيات التي دفعت المراقبين السياسيين الى وصف سياسة الاتحاد السوفيتي الخارجية خلال السنوات الاحدى عشر التي تولى فيها بريجنيف زعامة الحزب بانها سياسة معتمة مظلمة لا يريق لها ولا لمعان .

يقول « ستيفانو سيلفيستري » الرئيس السابق لمعهد السياسة الدولية في روما :

هدفان فقط حققتهما استراتيجية الاتحاد السوفيتي في عهد بريجنيف :

● تامين الحدود (القديمة) لبلدان الكتلة الاشتراكية .

● الاعتراف بالاتحاد السوفيتي كدولة عظمى في الميدان العسكري .

ولكن الحصيلة الاجمالية هي فشل سياسة بريجنيف في تبادة دفة السياسة الخارجية للاتحاد السوفيتي الى فرض نفوذها وسيطرتها التي تعادل القوة العسكرية التي تمتلكها » .

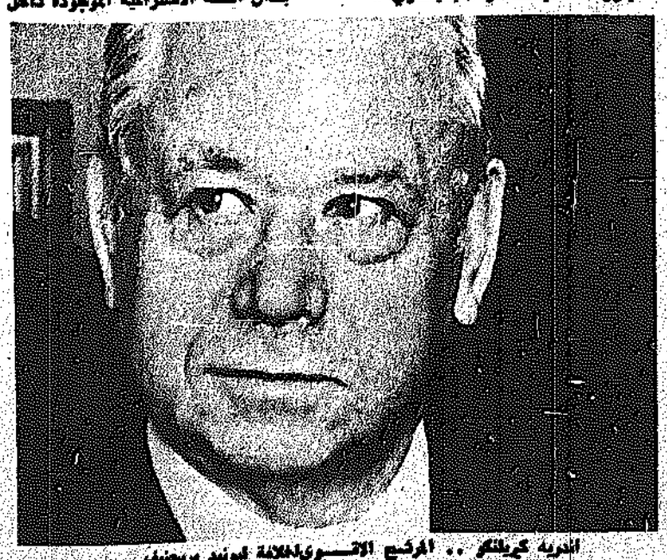
قبل ايام قليلة من انعقاد المؤتمر الخامس والعشرين للحزب الشيوعي السوفيتي وبعد ان تضاعف عدد الاصوات التي تتحدث في البلاد وخارجها عن بريجنيف المجوز المريض، ناقشنا مع الرئيس السابق لمعهد السياسة الدولية في روما حقيقة وضع واستراتيجية الاتحاد السوفيتي :

سألناه :

● اليس من الافضل ان نبدأ حوارنا بالحديث عن النتيجتين الايجابيتين التي حققتهما استراتيجية الاتحاد السوفيتي الخارجية في عهد بريجنيف ؟

قال :

— « لقد نجح الاتحاد السوفيتي في تامين الحدود القديمة لبلدان الكتلة الاشتراكية وابعد عنها ثقل الضغوط الامريكية ، وان كانت الولايات المتحدة قد سايرت في الوقت نفسه بتخاذلها او برضاها في هذا النجاح الذي حققه الاتحاد السوفيتي . لقد اصبحت اليوم بلدان الكتلة الاشتراكية الموجودة داخل



اندريه كيربانكو .. المرشح الاقوى لخلافة ليونيد بريجنيف

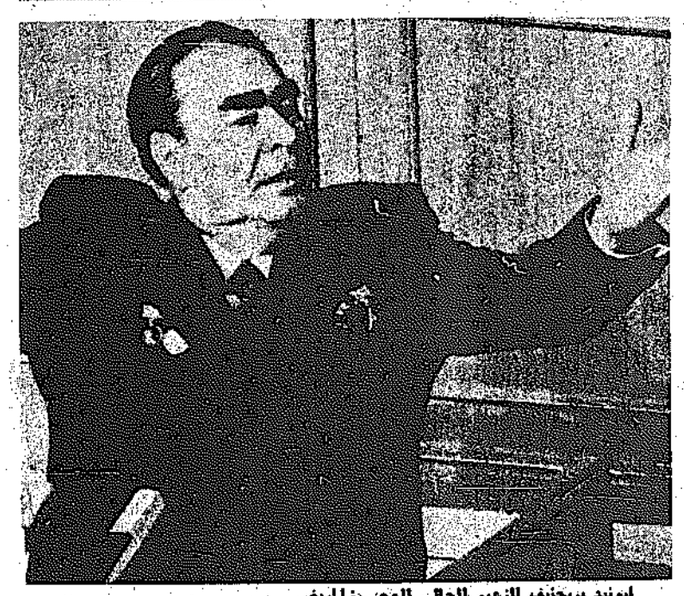
لـــدم في لبنان



كتائبيان في معركة أمام المجلس النيابي



عنصران من الحركة الوطنية يطلقان النار على مواقع الكتائب



ليونيد بريجنيف الزعيم الحالي العجوز المريض

فلك الاتحاد السوفيتي اكثر حوارا واتفاقا مع موسكو . حقيقة ان هذا الهدف قد ورثه بريجنيف عن سابقه خروشوف الا انه لم يتحقق ويدعم الا في العام الماضي في هلسنكي » .

● والنتيجة الايجابية الثانية ؟

— بعد عام ١٩٦٤ نجح بريجنيف في تدعيم صورة الاتحاد السوفيتي كقوة عسكرية عظمى تقف على قدم المساواة مع الولايات المتحدة الاميركية بعد ان حقق التعادل الاستراتيجي في الميدان العسكري .

عام ١٩٤٥ كان الانجليز يصفون الاتحاد السوفيتي بالدب الذي لا يقوى على العوم او الطيران .. اما اليوم فقد نجح الاتحاد السوفيتي في وضع وتحديد الاسس التي استطاع بموجبها ان يناقس الولايات المتحدة ويصبح احدى القوتين العظمتين .

● وماهي سلبيات الاتحاد السوفيتي في عهد بريجنيف ؟

— برغم ما حققه الاتحاد السوفيتي من قوة عسكرية الا ان الكرملين لم ينجح في استغلال هذه القوة ،فمن الواضح ان الولايات المتحدة الاميركية — وعلى الرغم من النكسات التي اصابتها — الا انها لا تزال القوة العظمى الاكثر ايجابية ومقدرة على الحركة في محيط الاحداث السياسية العالمية وفي جميع القارات وخاصة بالنسبة لدول العالم الثالث .

في اميركا اللاتينية لم ينجح الاتحاد السوفيتي في فرض وجوده بالشكل الكامل الا في كوبا . وفي افريقيا يسعى الاتحاد السوفيتي الان الى التوغل في هذه القارة عن طريق انغولا خاصة وبعد ان فقد موقعا تلو الاخر بعد الانقلابات التي حدثت في غانا ومالي وبعد ان واجه صعوبات كبيرة في غينيا وفي شمال الصحراء لتربطه الان علاقات صداقة الا مع بنيباوالجزائر،وفي الجنوب ليس له علاقات طيبة — نوعا ما — الا مع الصومال والسودان !!!

وفي اسيا واجه سلسلة طويلة من الفشل والمصاعب . ففي الشرق الاوسط توطدت صداقته وعلاقته مع سوريا ولكنه فقد صداقة مصر واصبحت العراق بعد ان انهت نزاعها مع ايران اقل احتياجا للاتحاد السوفيتي .والهند اصبحت لها سياستها وقوتها النووية المستقلة وقد رفضت الموافقة على اقتراح بريجنيف للدخول في معاهدة صداقة وتعاون ضد الصين .. وحتى في جنوب شرق اسيا وبعد الاندحار الاميركي فان فيتنام وبرغم اعتبارهامحللة في ذيل السياسة السوفيتية الا انها في الوقت نفسه لايمكنها التخلي عن الصين وانتهاج سياسة معادية لها .

● اذن لقد فشل الاتحاد السوفيتي مع دول العالم الثالث رغم كل الاموال التي يدفعها والمساعدات التي يقدمها؟

— بلا ادنى شك خلال المرحلةالاولى التي تلت الحرب العالمية حاول الاتحاد السوفيتي ان يجذب دول العالم الثالث الى فلكه ولكن كانت هذه آنذول تتبع في حقيقتها سياسة متنافرة عن الاتحاد السوفيتي اكثر من كونها منجذبة اليه .. بدات هذه البلدان تنتهج — بعد تحررها — سياسة قومية وليستسياسة اشتراكية او شيوعية .. هي تقاربت مع الاتحاد السوفيتي من اجل الحصول على الاموال والمساعدات وبعد استقلالها تمردت عليه .

وخلال المرحلة الثانية بدا للاتحاد السوفيتي انه قد نجح في كسب علاقات جديدة مع بعض هذه البلدان الا انه فشل في الحصول على امتيازات وقواعد اساسية في هذه البلدان .

● وماذا عن علاقة الاتحاد السوفيتي بدول اوروبا الغربية ؟

— الاتحاد السوفيتي سعى دائما الى تنمية مبادلاته التجارية مع دول غرب اوروبا ونجح الى حد ما على الرغم من ان حجم هذه المبادلات لا يزيد كثيرا عن ٤ بالمائة من اجمالي الانتاج القومي السوفيتي ، الا ان موسكو تعتبر هذه النسبة كسبا تجاريا لها . وفي نفس الوقت تشجع موسكو الاحزاب الشيوعية في الدول الاوروبية الغربية لتطوير حركاتها السياسية بالتغلغل في صفوف الطبقة العاملة والجيش .. هي فقط تشجع الاحزاب الشيوعية وتقف بعيدة متفرجة لانها لا تملك امكانية التدخل ،مباشر او غير المباشر وخاصة بعد تجربتها في البرتغال . موسكو تشجع الاحزاب الشيوعية بهدف اضعاف النزعة القومية الاوروبية الناهية على امل ان تستطيع فرض سياستها في المستقبل القريب او حتى البعيد .

● اذن .. ماذا ترى عن موقف الحزب الشيوعي السوفيتي من زعيمه الحالي ليونيد بريجنيف ؟

— في الفترة الاخيرة بدا بريجنيف يشعر بالنتائج السلبية لسياسته وبضعف موقفه داخل الحزب وامام الشعب السوفيتي كله ولم يجد امامه الا التمثل بالرئيس ويالشيشوفة ؟

● ومن هو الرجل القوي المرشح لخلافة بريجنيف في زعامة الحزب الشيوعي السوفيتي ؟

— الرجل الذي تسلط عليه الاضواء الان هو اندريه كوسيغين الذي يعتبر من جانب الكثيرين المرشح الاقوى لخلافة ليونيد بريجنيف .



بعض الجرحى من المرتزقة البرتغاليين.. وقد اصيبوا باصابات مختلفة



جريح من الجبهة الوطنية انفجرت تحت قدمه عبوة ناسفة

شتيرن/ الالمانية

المـــوت يـأتي إلى أنغـولا

بدا العام الجديد بشيء من الوجوم بالنسبة لهولدن روبرتو زعيم الجبهة الوطنية لتحرير انغولا ، التي تدعمها الولايات المتحدة ..

فقد كان روبرتو يشرف على سير العمليات العسكرية في احد مواقع الجبهة مع بعض كبار مساعديه وبعد مغادرته الموقع بدقائق قليلة سقطت قنبلة على الموقع الذي كان فيه ، وادت الى مصرع سبعة من افراد جيشه امام عينيه وقد قال السيد روبرتو معلقا على هذه الحادثة !

« ان الاسلحة التي استعملت في الهجوم على مواقعنا كانت سوفيتية الصنع .. وكانت الحركة المناهضة لجبهتنا قد حصلت على معونة وتاييد كاملين من الاتحاد السوفيتي » .

وفي الاسبوع الثاني من يناير زحفت عناصر الحركة الشعبية لتحرير انغولا التي يدعمها الاتحاد السوفيتي لفرض سيطرتها على الاقسام المتبقية من هذه المستعمرة البرتغالية السابقة .. وقد احرزت هذه العناصر نجاحا كبيرا في كافة جبهات القتال ، الى درجة انها احتلت مركز القيادة التابع لهولدن روبرتو .

ويقول روبرتو ان الجبهة التي يرأسها وجدت نفسها فجأة في موقف حرج .. فقد وجد اعضاؤها انفسهم ، فجاة ، دون معين ولا مساعد .. فالولايات المتحدة تخلت عنهم .. وقد تباكى رئيس وزرائه « ادواردو بينوك » كثيرا عندما اعلنت اميركا عدم استعدادها لمساعدة الحركة .. وقال : « انهم يلومون الاتحاد السوفيتي فقط على تدخله في انغولا .. ويتوقعون منا محاربة الاعداء بينادق بالية علما بانهم يستخدمون الطائرات ضدنا »

تدخل الدول الكبرى في انغولا بدا عام ١٩٦٦ وقد ساهم ارسال الكميات الكبيرة من الاسلحة ، واغداق الاموال بغزارة ، وتجنيد الفرق الاجنبية وارسال الخبراء العسكريين كل ذلك ساهم في زيادة حدة الحرب التي تستعر يوما بعد يوم بشكل لم تشهده « افريقيا السوداء » من قبل ، لافي الكونغو ولا في بيافرا ،، وهنالك خمس دول متورطة في هذه المأساة الدامية ..فعلى الجانب الغربي تقف الولايات المتحدة وزائير وافريقيا الجنوبية والصين الشعبية والى الجانب الشرقي يقف الاتحاد السوفيتي وكوبا ، و٢٠ بالمائة من الجيش التابع للحركة الشعبيةلتحرير انغولا هو من الجنود الكوبيين .

احد الاطراف المتنازعة تريد الحد من المد الشيوعي في المنطقة .. بينما الطرف الاخر يريد افساح المجال امام هذا المد الى اقصاه والتعهدات التي انفق عليها في مؤتمر هلسنكي قبل ستة اشهر لتخفيف حدة التوتر في العالم ظلت حبرا على ورق .

الاتحاد السوفيتي ارسل اسلحة الى انغولا بقيمة ٥٠ مليون دولارا تقريبا .. من بينها ٢٠ طائرة حربية ، اما الولايات المتحدة فقد ارسلت الى حلفائها مساعدات تقدر قيمتها بحوالي ٣٥ مليون دولار ومعظم هذه المساعدات على شكل اعتدة حربية خفيفة .. وقد اعترض الكونغرس في واشنطن على تقديم مساعدات عسكرية الى انغولا خشية من حدوث فيتنام جديدة تتورط فيها اميركا .

وتحاول الدول الكبرى اتهام بعضها البعض بالتدخل في انغولا ، فقد اكد كيسنجر تدخل الولايات المتحدة الاميركية اولا (وبعد ذلك تدخلالاتحاد السوفيتي بصورة علنية) .. اما السوفيت فاتهم يقولون انهم جاءوا الى انغولا لحماية الشعب من المعتدين الاجانب » .

بدا تدخل القوى الكبرى في انغولا في اوائل الستينات ، وقد جاءت مبادرة وزير الخارجية الاميركية هنري كيسنجر بارسال احد مساعديه (وليم شاوفل الخبير بالشؤون الافريقية) الى بعض الدول الافريقية من اجل العمل على ايجاد تعاون اوثق بين الحركة الوطنية لتحرير انغولا و « يونيتا » متناحرة .. لان اقدام موسكو كانت راسخة في ذلك الحين في الاراضي الانغولية .



نيتو .. زعيم الحركة الشعبية



روبرتو .. زعيم الجبهة الوطنية



مجندات الجبهة الوطنية التي تدعمهاالولايات المتحدة يحملن اسلحة اسرائيلية



اطفال من الحركة الشعبية لتحرير انغولا يسيرون الى ساحة التدريب .. وهم يحملون بنادق خشبية

لوتيغارو/ الفرنسية

الامتحان العسير..أمام فـورد

يعتبر هذا الاسبوع حاسما جدا بالنسبة لمستقبل الرئيس الاميركي جيرالد فورد .. فعشية سفر وزير خارجيته الدكتور هنري كيسنجر الى موسكو للتوصل الى اتفاق جديد مع زعماء الكرملين حول الحد من الاسلحة الاستراتيجية ، القى الرئيس فورد كلمة امام اعضاء مجلس الشيوخ حدد فيها تصوراته للمرحلة المقبلة وشرح انطباعاته عن الموقف الداخلي .. وبدا من الكلمة التي القاها الرئيس فورد انه يعلق اهمية كبيرة على نتائج الرحلة التي يقوم بها هنري كيسنجر الى الاتحاد السوفيتي ، حيث ان هذه الرحلة ستكون لها اثار كبيرة على الوضع الداخلي مع بداية الحملة الانتخابية .

فالرئيس فورد الذي يطمح بالعودة الى البيت الابيض لاربع سنوات اخرى يريد ان يطرح اسمه امام المؤتمر الاميركي الانتخابات وهو يدعوم بنصر في مجال السياسة الخارجية ، ودون هذا النصر تبدو امال الرئيس فورد بالفوز ضعيفة نسبيا .

ويعتزم الرئيس فورد عرض الميزانية الجديدة التي يبدا العمل بها في اكتوبر المقبل على الكونغرس وهذه الميزانية ستكون صورة حقيقية للمشاريع التي ينوي الرئيس فورد ان يواجه بها منافسه الجمهوري رونالد ريغان في يوليو المقبل .. واثناء المعركة الانتخابية في نوفمبر .

الموقف الداخلي في الولايات المتحدة هذه السنة افضل مما كان عليه السنة الماضية ، فقد انخفض التضخم بنسبة ٥٠٪ مما كان عليه العام الفائت (١٩٧٤ — ١٩٧٥) ولكن عدد العاطلين عن العمل ظل كما هو .. (بمعدل ٨ ملايين شخص) وتامل ادارة الرئيس فورد من وراء المشاريع الجديدة التي تطرحها الى تخفيض هؤلاء تدريجيا .. اما التضخم فانه سيظل العقبة الكاداة في طريق الرئيس فورد .. والنقطة السوداء في سجل حكومته .. وسيسعى الكونغرس الى حصر الانفاق العام بالمبلغ الذ يحدده البيت الابيض .. وهو ٣٩٤ مليار دولارا .. وتعتبر هذه الخطوة ضرورية لكي لا يزداد النقص في ميزان المدفوعات الذي يقدر بثلاث واربعين مليارا من الدولارات .

ولوضع حد لمصروفات الحكومة التي ينظر اليها الاميركيون بعين الشك .. والتي تؤدي عادة الى كوارث كبيرة ، مثل الكارثة التي حلت بمدينة نيويورك مؤخرا .

الرئيس فورد يامل بالاحتفاظ بالتفوق العسكري الاميركي وقد ابدى اشياء من التخفيضات التي ادخلها الكونغرس على ميزانية البنتاغون .. والجدير بالذكر ان ميزانية الدفاع لهذا العام بلغت ١٠١ مليار دولار مقابل ٩١ مليار دولار في العام الماضي .

اما على الصعيد الخارجي .. فيرغب الرئيس الاميركي في تحقيق مكاسب مباشرة تعزز من موقفه امام الناخب الاميركي ، وهو لم يقتنع بالتحفظات التي ابداها اعضاء مجلس الشيوخ والكونغرس حول الوضع في انغولا ..

التجربة الانتخابية التي جرت في ولاية « ايوا » لها مغزى خاص .. ولا يعتبر المراقبون هذه التجربة مجرد عملية انتخابية تحضيرية مثل الانتخابات التمهيدية التي ستجري في ولاية نيوهامبشاير في ٢٤ فبراير المقبل .. ولكنهم يعتبرونها الفرصة الاولى امام الناخب الاميركي للتعبير عن رايه بحرية والاختيار بين فورد وريغان .. واهمية التجربة الانتخابية في « ايوا » ترجع الى انها الاولى من نوعها ، مع بداية الحملة الانتخابية ، خاصة وان الولاية تمثل الولايات الاميركية من النوع المتوسط . فعدد الناخبين الشبان فيها كبير جدا .. وتشتهر الولاية بوجود طبقة عمالية كبيرة من المزارعين .. ولذلك فان هذه الولاية معنية مباشرة بسياسة الوفاق والانفراج الدولي ، لانها تنتج كمية كبيرة من الحبوب التي يتم تسويقها الى الصين الشعبية والاتحاد السوفيتي .

قبس عالمي

اليـــابان بين المطرقة والسندان

اليابان حائرة لا تدري كيف تتصرف بين مطرقة الاتحـاد السوفيتي وسنـــدان الصين الشعبية ، فالاتحاد السوفيتي يعتبر ان اي تقارب بين اليابان والصين الشعبية عملا عدائيا موجها ضده ، والصين تبادل الاتحاد السوفيتي نفس الشعور، واليابان تود ان تبقي علاقاتها حسنة مع الطرفين ، لا خشية منهما وهيمحمية بالمظلة الاميركية النووية ولكـــن حفاظا على مصالحها .. فهي دولة صناعية متطورة لا تستغني عن السوق السوفيتي ولا عن السوق الصيني .. فروسيا تعرض عليهـــا مشروعات صنـــاعية كبرى في سيبيريا من بينها مد خط لانابيب البترول من باكو في القوقاز الى ميناء فلاديفوستوك .. بينمـــا السوق الصيني يحتوي على ٧٠٠ مليون انسان .. والصين التي تصدر حاليا لليابان ثمانية ملايين طن على وشك ان تصبح دولة نفطية .. وهي تامل ان تصدر في عام ١٩٨٠ حوالي ٥٠ مليون طن من البترول .. واليابان طبعا يهمها ان تحصـــل على البترول ، عصب صناعتهـــا ، من مكان قريب مستقـــر بدلا من الحصول عليه من منطقـــة الشرق الاوسط الملتهبة .

واليابان تبـــدو اميل الى الوفاق مع الصين فكلا الشعبين ينتميان الى عرق واحد ، كمـــا ان الصين وقفت موقفا كريمـــا من اليابان بعد انتهاء الحـــرب ، فقد تناست كل الدمار والخـــراب الذي احدثه اليابانيـــون في الصين اثناء احتلالهم لاجزاء كبيرة منها خلال الحرب العالميـــة الثانية ، ورفضت ان تتقـــاضى اية تعويضـــات بالرغم من ان اليابان ابدت استعدادها لبحث مثل هذا الموضـــوع ولا توجد مشاكل معلقـــة بين اليابان والصين في الوقت الحـــاضر ، ولذلك يبدو التعاون بينهمـــا ميسرا ، لولا زمجرة الاتحـــاد السوفيتي ومجاوفه .

الامر بين الاتحاد السوفيتي واليابان يبدو عكس ذلك تماما .. فلا زالت المشاكل المطروحة بينهما ثابتة لم تحل ، حتى ان اندريه غروميكو وزير خارجية الاتحاد السوفيتي بحث تقريبا في زيارته الاخيرة لليابان نفس المواضيع التي كان قد بحثها مع المسؤولين اليابانيين في زيارته السابقة قبل اربع سنوات .

اليابان تريد جلاء الاتحـــاد السوفيتي عن اربع جزر يابانية احتلها السوفيت في اعقـــاب الحرب العالميـــة الثانية عندما هاجموا اليابان وهي على وشك الاستسلام للولايات المتحدة بعد ضربتيهديتي هيروشيما وناغازاكي بالقنابل الذرية .. والاتحـــاد السوفيتي يريد من اليابان ان تنسى امر هذه الجزر وان تعتبر احتلال الاتحادالسوفيتي لها امرا واقعا .. ولكن اليابان لا تبدي اي تنازل للسوفيت بهـــذا الخصوص ، وتعتبر استعـــادة الجزر امرا من صميم كرامتها القومية ولذلـــك تحرص كافة المساعي لعقد معاهدة ســـلام بين البلدين .

لقـــد عرضت روسيـــا اثنـــاء زيـــارة غروميكـــو الاخيرة الاستعلامية عن معاهدة السلام بمعاهدة حسن الجوار .. ولكن اليابانيين اصروا علـــى الرفض وبينوا ان اية معاهـــدة بينهم وبين السوفيت يجب ان تمر عبر الجزر المحتلة .

مع ذلك لا يغامر اليابانيون باغضاب الاتحاد السوفيتـــي حرصا على مصالحهم الاقتصادية الواسعة .. وستظل الحـــرة تتناهبهم حتى يقرروا بصفة نهائية ايهما انفع لهم .. الاتحـــاد السوفيتي ام الصين الشعبية ..

صالح الخريجي

اتفاق لبنان

الاتفاق السياسي الاخير فـــي لبنان يشكل وميضا من الضوء في نفق مظلم .. وهو مفعـــم بالامال بالنسبة للتطور السلمي في لبنان .

ولكن كل شيء متوقف عـــلى تحقيق تقارب بناء بين مختـــلف الاطراف وعلى تفاهم هذه الاطراف وتعاونها كما انه متوقف كذلك على التطبيق الدقيق لكل بنوده .

ان الواقعية وحدها كفيـــلة بتاكيد وضع صيغة نهائية للوئام الوطني تتفق وصالح الوحـــدة في لبنان وصالح النضال العربي المشـــترك ضد الامبرياليـــة والصهيونية .

عن « أوفيبه »
السويسرية

اعلانات مبوبة

هاتف قسم الاعلانات: ٨١٢٨١٨ / ٨١٢٨١٩

صالون العز للرجال



تصميم قصات جديدة على يد أمهر الحلاقين أبو العز

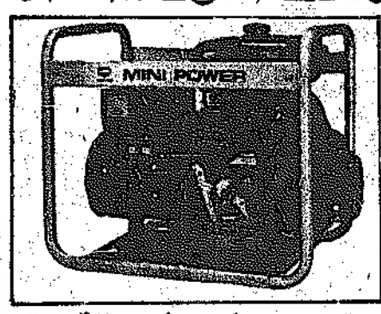
والتغيير الشامل على مدار الساعة الزيت والتقليس بالطريقة الأوروبية



شاهدوا في ...

معرض كاندي

حولي / شارع تونس / تلفون ٥١٣٨٣٦



المولد الكهربائي الشهير

يكاوي

بأحجام مختلفة

١٥٠٠ شمعة

٢٥٠٠ شمعة

إعفاء استثنائية والكمية محدودة

الوكيل العام / مؤسسة الجسور التجارية

تلفون / ٤١٠٤٨١

معرض القبس



الذي عودكم على المفاجآت

يقدم لكم اليوم / احدث الموديلات من البدلات الرجالية التي وصلت حديثاً

وباقل الاسعار / سارعوا واختاروا

هانيا بكم ...

الرقعاء / مقابل المخفر / ت ٤١٠٢٩٦

ايريال فوبا المركزي

٢٣ - المنت



ايريال اوروبا

EUROPA ANTENNE

FSA 4091

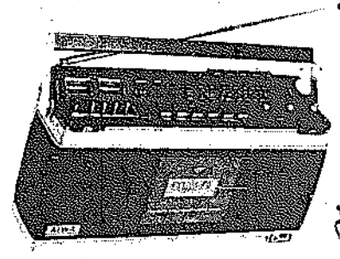
المميزات:

- قدرة عالية لاستقبال المقارب والمتادي
- مقاومة خلفية كبيرة
- تحديد زاوية التوجيه بدقة
- دقة متناهية في الصناعة
- كل ايريال محفوظ ضمن كرتون ومرفق معه كاتالوج هذا النوع من الايريالات تصنعه شركة فوبا الالمانية فقط

ورشة أحمد

نقدم لك

ايوا



احدث ما توصلت اليه الصناعة اليابانية في عالم الالكترونات

راديو ومسجل ايوا AIWA

موديل TPR ٩٣٠

ستيريو اربعة سماعات وميكروفون داخلي وموجة F.M.

واوتستوب: ومزودة بجهاز يعيد التسجيل من البداية

الوكيل العام

حسين فهد العمر

شارع عبدالسلام / ت ٤٣٥٦٨٣ / فرع صوابي / شارع تونس مقابل المحافظة / تلفون / ٥٤٦٨٦٢

مطلوب للايجار

بيت عربي واسع فيه ١٥ غرفة / يصلح لمدرسة في منطقة النقرة او صوابي او فيطان /

المراجعة يومياً من الساعة ٨ - ١ صباحاً ومن ٣٠ و ٥ - ٣٠ و ٧ مساءً .

ت / ٥٤٩٧٥٦ / ص.ب - ١٧٠٤٣ الفاهدية

بيت الاثاث المستعمل الأنيق

نشتري ونبيع الاثاث المستعمل / نؤثث شقق كاملة الاثاث مستعمل انيق / لدينا ثلاجات امريكية مستعملة بحالة جيدة جداً وغسالات سيرفس / لدينا استعداد لنقل الاثاث من بيت لآخر / للاستعلام / ت ٦٣٨٢٢٧ / ابو فؤاد الجرانة شارع البلاجات / مقابل عمارات الاركنفي / السالمية

صالون الزهور



لصاحبه / جوليت حلبش

يقدم الدواء الاميركي K 6 لتليين الشعر مع كفالة ٦ شهور ولدينا خمسة عشرة قصة جديدة امريكية بالاضافة الى حمام وفيتريت

تحذير

تحذير لمحلات التسجيلات

نود ان ننبه اصحاب محلات التسجيل بانه يمنع اعادة تسجيل الاغاني المذكورة / مع اضطرارنا آسفين لاتخاذ الاجراءات القانونية .

استوديو لبيع الجملة للمحلات

اغاني

اغاني / محمد عبده الحان / يوسف المهنا

ابعاد

لستيتي

اللي بيننا

الوسائل | آه وآهين

قلب تلوعه | طاير العمد

دستور | سافر وترجع

تسجيلات روميو

تقدم

محمد عبده



في الحان كويتية جديدة

للمواهب / يوسف المهنا

معرض روميو / الكويت - خلف دوائر الجليب

تلفون / ٤٢٨٧٧٤ / ص.ب ١٣٢٣

تسجيلات

يوسف حيدر وشريكه

تقدم



محمد عبده

في الحان كويتية جديدة

للمواهب

يوسف المهنا

بدفعة واحدة ١٠٠٠ دينار

يمكنك حجز شقة في ضاحية « الزهور » بعمان لدى شركة

غرناطة للتجارة والعقارات

« الكويت »

بالتعاون مع شركة اونيكو للاعمار الاردني المساهمة المحدودة بعمان ومجموعة شركات آدم موجل / كامل المانيا للبيوت الجاهزة الاسمنتية

للاستعلام / ت / ٤١٤٥٦٢ / ٤١٤٥٨٢

شارع السور / عمارة العثمان رقم ٤

فوق السفارة الهولندية / ص.ب ١٩٠٣ الصفاة

تملك شقة في عمان / اضخم مشروع سكني في منطقة مرج الحمام بجوار مشروع عالية للاسكان وغيرها ..

الشقة تتكون من ردهة مدخل صالة معيشة

وطعام

ثلاث غرف نوم

عدد ٢

بكون ٢ حمام



التسليم خلال ١٢ شهر من العقد / للاستعلام ت / ٤١٤٥٦٢

٤١٤٥٨٢ / شارع السور / عمارة العثمان رقم ٤ / فوق السفارة الهولندية / ص.ب ١٩٠٣ الصفاة

لأول مرة في الكويت من البرازيل

سيارة يوما PUMA إسبور

سيارة الشباب الاقتصادية بمواصفات جذابة

لمزيد من التفاصيل



الوكالة التجارية للسيارات بلوك ٣ مقابل مكتب فهد بن سيف / مكتب ٩ و ٢٠ الدور الاول / ت ٤٢٦٩٥٦ / ٤١٧٦٦٨

لاول مرة في الكويت من البرازيل

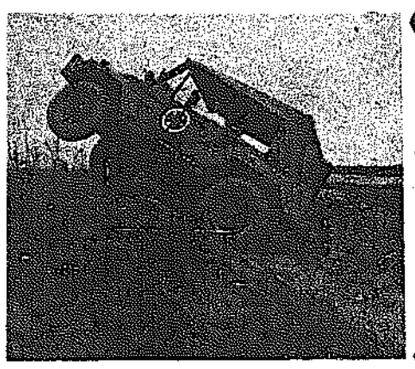
الى هواة الصيد ..

الجيب البرازيلي

المزود بماكنة فولكس واجن ١٦٠٠ سم٣ مكعب

الذي صمم خصيصا للمناطق الصحراوية

لمزيد من التفاصيل / الوكالة التجارية للسيارات بلوك ٣ مقابل مكتب فهد بن سيف / مكتب ٩ و ٢٠ الدور الاول / ت ٤٢٦٩٥٦ / ٤١٧٦٦٨



شركة العاقول للمقاولات الصحية والكهربائية

ذ.م.م

تقوم بجميع أعمال توريد وتركيب وصيانة التمديدات الكهربائية والصحية

المقر الرئيسي:

المنطقة التجارية التاسعة - عمارة البحر - الدور الثالث

تليفون ٤٢٥٢٥٨/٩ - تلكس / ٢٢٠٠

ص.ب ٥١ - الكويت - العنوان البرقي - فاضل

المعرض:

حولي - شارع تونس - عمارة الفردوس

تحتوي فخمة للبيع بعمان

والان ابتدانا بتنفيذ البناء في مشروع

اسكان الاندلس

قرب مستشفى الجامعة

الشقق محدودة / الاسعار مغرية / والاقساط مريحة

مكتب المقاولات العربية

شارع السور / عمارة السور / ت ٤٢٥٦٠٣ / ص.ب ٢٠٨٢

نبطلون جيل

وصلت احدث تشكيلة شتوية

من نبطلون جيل

في حلته الجديدة



صنع سيرلانكا

الوكيل الموزع محمد الخطيب

مركز التوزيع / شركة المصر ومراد التجارية / قرع اول - مخزن ٢٠ / سوق الغزالي / حسين مراد / ت ٤٣٢٦٢١

لدينا مباص

نريد له عملا طراز ٧٦ - ٢٥ راكب بسائق او بدونه . على من يرغب الاتصال ٤٣٩٥٤١ - المطبعة الدولية - ما بين الساعة ٤ الى ٦ مساء

ابو عوض

مطلوب

سائق كريدر

الخبرة السابقة ضرورية

ت ٤١٧٦٦٨

مفقود

فقد جواز سفر مصري باسم (عبد الغني حسين عبد الغني) الرجاء ممن يجده تسليمه للسفارة المصرية

تركيب ايريالات

لتركيب ارتال امريكي ملون بمتور ماركة تنتل ماستر - ٤٠ دينارا فقط اتصلوا بورشة باسيل الفنية حولي - خلف البريد ت ٥٤٤٢٤٠

للايجار او البيع

اجارة محل خياطة للسيدات الاتصال ت ٤٤٦٨٦٥

لدينا سيارات مستعملة بأقساط مريحة

تلفون: ٦٣٦٨٨١ / ٦١٥٤٨٥

مطلوب

موظفة تجيد الطباعة عربي وانجليزي

يفضل خريجة كلية التجارة

يرجى الاتصال بهاتف

٤٣٣٠٥٢

سيارة تراس ام

سيارة تراس ام موديل ١٩٧٣ بحالة جيدة جدا - فول اتوماتيك - مكيفة - المراجعات: ٤٢٦٥٢٢ - ٤٢٠٣٧٠

فقط ١٥ دينار

مسجل استريو مع سماعات جاهزة في سيارتك

« معرض زهرة فلسطين »

تركيب وتصليح استريو سيارة - تليفزيونات - تركيب ارتالات - هولي - وسط شارع بيروت

تلفون : ٥٤٦٣٠٤

مطلوب

شقة مفروشة في الجابرية او الشامية

٣ غرف نوم

ت ٤٨٢٣٠٠ / ٤٨٢٣٠١

مطلوب

مدرسة لغة انجليزية

للمرحلة الابتدائية

ت ٤٨٢٣٠٠ / ٤٨٢٣٠١

معرض للبيع

محل تجاري مساحته كبيرة بسوق المصارف بكامل ديكوراته ايجار مناسب

المراجعة ت : ٤١٨٥٢١

عبد الكريم

مطلوب

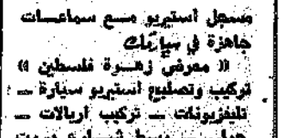
انسة او سيدة للعمل في مصيفة بدوام كامل لاستلام وتسليم الملابس ومحاسبة الزبائن ...

المراجعة تلفون : ٤٣٦٠٧٧

من الساعة ١٠ الى ١٢ صباحا

من الساعة ٥ الى ٨ مساء

مؤسسة الطاهوس للسيارات



المقاسة / شارع السوق قرب محطة البنزين الجديدة

ت ٤١٥٨٩٨ / ٦٢١٦٧٨ فرع الرابية / ت ٥٤٣٢١٨ / فرع حاصبيا ٩١٢١٣

تعلن المؤسسة الاهلية لتأجير السيارات

عن استعدادها التام لتأجير

جميع السيارات

بأحدث موديل

سيارات من ٧٦ فما فوق

الدول الاسكندنافيّة والنفوذ الصّهيوني في الدنمرك

لماذا تؤيد السّويد الحق الفلسطيني وتؤيد الدنمرك والنرويج اسرائيل؟

الصهيونية تسيطر على الأحزاب والصّحافة.. وحتى على الكنيسة الدنمركية!



رئيس وزراء الدنمرك

كوبنهاغن — القبس — من أحمد علي :

كانت نهاية الحرب الدنمركية السويدية عام ١٦٤٨ ، وكان نهاية الاستعمار الدنمركي للنرويج عام ١٦٤٨ ، ولايسلندا عام ١٩٤٣ .

ومنذ ان احتلت المانيا مقاطعة slesvig الدنمركية عام ١٨٦٤ ، وجدت الدول الاسكندنافية انها تواجه الدولتين الكبيرتين المانيا وبريطانيا ، وكلا الدولتين تريد السيطرة على اسكندنافيا ، فقامت نوع من الوحدة بين هذه الدول لمواجهة الخطر المتمثل بالجارتين الكبيرتين .

في الحرب العالمية الاولى اعلنت الدول الاسكندنافية عدم انحيازها ، ولكن هذا لم يمنع العملاقين الكبيرين من المبارزة في المياه الاقليمية الاسكندنافية ملحقا خسائر جسيمة بهذه الدول .

وفي عام ١٩٣٩ اتجهت انظار هتلر الى اسكندنافيا ، ومرة اخرى اعلنت الدول الاسكندنافية مجتمعة عدم الانحياز ، ولكن حدث ما يلي :

سمحت السويد للجيوش النازية بالمرور عبر اراضيها الى الدنمرك والنرويج ، مقابل الابقاء على استقلال السويد . فاحتلت المانيا الدنمرك والنرويج وبقيت فيها حتى دخول الجيش البريطاني عام ١٩٤٥ .

بعد انتهاء الحرب العالمية الثانية عادت الدول الاسكندنافية الى مسلك الوحدة الاسكندنافية القديم ، ولكن فنلندا سنت لنفسها سياسة خاصة تختلف عن سياسة الدول الثلاث الاخرى نابعة من وضعها الجغرافي بجانب العملاق السوفيتي ، وللحفاظ على علاقات وطيدة مع العملاق الاخر .

وفي عام ١٩٤٩ ، بدأت سياسة الدول الاسكندنافية الثلاث تأخذ اشكالا واوضاعا مختلفة ، فالسويد ترفض دخول حلف شمال الاطلسي ، بينما الدنمرك والنرويج تسعيان للدخول فيه . ثم تصبحان فيما بعد عضوين من اعضاء الحلف المعروف . ومنذ ذلك التاريخ ، والنرويج والدنمرك تسيران في فلك الحزب وزعيمته اميركا ، وتؤيدان اسرائيل تأييدا مطلقا ، بينما السويد تشجب سياسة الحلف وتقف موقفا وسطا متذبذبا بالنسبة للصراع العربي الاسرائيلي .

في الخمسينات . وبعد قيام اكثر من حركة تحريرية في العالم ، فان السويد لم تتحفظ ، بل جاهرت وساعدت بشتى الوسائل الحركات التحريرية في العالم من أجل استقلال بلادها ، بينما الدنمرك والنرويج بقيتا صامتتين وكأنهما لا تتجران على اتخاذ موقف ايجابي لئلا تغضب اميركا .

اكثر من ذلك حدث خلال حزب فيتنام ان اتهمت السويد اميركا بانها «مجرمة» وقطعت علاقاتها الدبلوماسية معها لان واشنطن احتجت على قبول السويد للجنود الاميركيين الهاربين من ويلات الحرب في فيتنام ، وصمدت السويد لكل الضغوط الاقتصادية والسياسية التي فرضتها اميركا عليها ، فكسبت بذلك العالم الثالث ، بينما في الطرف الاخر ، ورغم المظاهرات التي قامت في كوبنهاغن وأوسلو تؤيد استقلال فيتنام ، بقي موقف الدولتين الرسمي كما هو ، اي عدم القيام باي حركة تغضب اميركا .

في سنة ١٩٧٣ ، دخلت الدنمرك السوق الأوروبية المشتركة ، ولم تدخله النرويج ، أما السويد فوصفته بانه تكتل استعماري جديد يهدف الى الاضرار بمصالح العالم الثالث .

وفي عام ١٩٧٥ احتجت السويد على اعدام فرانكو للثوار وطردت السفير الاسباني من بلادها وقطعت علاقاتها الدبلوماسية مع اسبانيا ، وبعد اسبوع من الموقف السويدي وتحت ضغط الشارع اعلنت الدنمرك والنرويج استنكارهما لسياسة فرانكو الفاشستية.

وفي عام ١٩٧٥ ايضا قدمت السويد عرضا مغريا للدنمرك والنرويج لشراء طائراتها المتطورة جدا (دراكن) ولكن الاخيرتين مع هولندا وبلجيكا عقدتا « صفقة القرن » مع « الزعيمة » اميركا لشراء طائرات « ف ١٦ » .

الدول الاسكندنافية والصراع العربي الاسرائيلي

عام ١٩٥٦ ارسلت الدول الاسكندنافية فرقا للعمل مع قوات الطوارىء الدولية بين مصر واسرائيل ، ولكن موقف السويد السياسي كان يشجب الاعتداء الاسرائيلي ويطالب اسرائيل بالانسحاب، وموقف داغ همرشولد الامين العام للامم المتحدة آنذاك وهو سويدي موقف معروف بالنسبة للقضية العربية ، بينما كانت العلاقات الاسرائيلية الدنمركية النرويجية تأخذ مسارا آخر . وهذه السياسة من الدول الثلاث تكررت في عام ١٩٦٧ .

كذلك ، في عام ١٩٧٣ ، وخلال حرب اكتوبر ، أعلن رئيس الوزراء الدنمركي رسميا مساندته لاسرائيل « لان العرب لا يسعون الى السلام كما يدعون » ، بينما موقف رئيس الوزراء السويدي أولف بالم معروف ، فقد قام بزيارة الجزائر والتقى هناك بياسر عرفات وكان أول مسؤول كبير من الغرب يلتقي بمسؤول فلسطيني .

وفي سنة ١٩٧٥ ، صوتت السويد على قرار اعتبار الصهيونية حركة عنصرية، كما صوتت على قرار الاعتراف بمنظمة التحرير الفلسطينية وحق شعب فلسطين في اقامة دولة ، بينما صوتت الدنمرك والنرويج ضد القرار ، وعاقبت الدنمرك سفيرها بالامم المتحدة لانه صرح بأن السلام مستحيل دون حل القضية الفلسطينية والاعتراف بالفلسطينيين ، فنقلته من منصبه الى مكان اخر .

ورغم تصريحات وزير الخارجية الدنمركي كوني أنيسن في القاهرة والمشجعة عام ١٩٧٥ ، الا انه انكر حين عاد الى الدنمرك كل ما جاء في تصريحاته عن حق الفلسطينيين في اقامة دولة على ارض فلسطين ، وادل تصريحاته تناقض ما قاله خلال زيارته للقاهرة والكويت . ومن المواقف المعادية للقضية العربية ذلك الموقف الذي اتخذته النرويج بأن اطلقت سراح قتلة العامل المغربي في أوسلو ، والسماح لهما بالسفر الى اسرائيل وهما من المخابرات الاسرائيلية العاملة بالخارج .

سر الموقف الدنمركي

لماذا تقف الدنمرك هذا الموقف المعادي للحق العربي ؟

١ — الدنمرك عضو في حلف شمال الاطلسي . وسياستها في معظم الاحوال هي نفس سياسة الحلف ، فالذي ترضى عنه اميركا ترضى عنه الدنمرك ، وهكذا دواليك .

٢ — النفوذ الصهيوني المتغلغل في الدنمرك ، فالجالية اليهودية تزيد عن ٤٠,٠٠٠ كلهم صهاينة ، ورغم أن الدنمرك لم تمنحهم حقوقهم المدنية الا عام ١٨٦٤ ، الا انهم كالاخطبوط ، تغلغلوا في المجتمع الدنمركي ، وسيطروا على الاحزاب السياسية والصحافة ودور المال .

٣ — التغلغل الصهيوني في الكنيسة الدنمركية ، وما تلعبه هذه الكنيسة من دور في توجيه عواطف الشعب والزعماء قيام اسرائيل هو « علامة من علامات رجوع المسيح واقتراب يوم القيامة » .

٤ — الصحافة توجه الرأي العام ، وهي ملك ومتاع للصهاينة . فجريدة « بولتنكن » وجريدة «الاكس بلاذ» من اكبر الصحف الاسكندنافية واوسعها انتشارا ونفوذا يشرف عليها صهاينة دنمركيون ويحملون أيضا الجنسية الاسرائيلية ، فمدير تحرير الـ «بولتنكن» يقضي عشرة أيام من كل شهر في اسرائيل ، وابنه واحد من الاسرائيليين الذين قتلوا في حرب اكتوبر ١٩٧٣ .

٥ — اليهود منتشرون وموزعون على كل الاحزاب السياسية في البلد ، فمنهم الراديكالي ومنهم الديمقراطي الاشتراكي ومنهم حتى الشيوعي ولكن للجميع مصلحة واحدة هي مصلحة اسرائيل .

٦ — مكتب الدعاية والسياحة الاسرائيلي : يقوم هذا المكتب بتنظيم رحلات مجانية تقريبا للشباب والشابات للعمل في الكيبوتزات وقضاء عطلة الصيف ، والى ايلات لقضاء عطلة الشتاء ، ودعوة كبار المسؤولين لمثل هذه الرحلات .

٧ — جمعية الصداقة الاسرائيلية الدنمركية ، وكل اعضائها من المهيمنين جدا في المجتمع وأصحاب مناصب خطيرة .

٨ — ازدياد عدد اليهود بالهجرة المستمرة من يهود بولندا الى الدنمرك ومنحهم حق اللجوء السياسي .

٩ — غياب النشاط العربي والاعلام عن المسرح ، فمعظم النشاط على ضآلته يقوم به عمال أو طلبة عرب، ظروفهم لا تسمح لهم بالتفرغ لمثل هذا العمل الشاق ولتغيير صورة العربي المرسومة خطأ في أذهان الناس هنا ، ولكن النشاط — على قلته — غير الكثير من الافكار الخاطئة التي يحملها الناس عن العربي « همجي ، متوحش ، يصرف ملايين الدولارات على الجنس وطاولات القمار .. شعب حقود » . الى آخره.

نعم ، ان قطاعا كبيرا من الشعب الدنمركي ، ومن الرسميين ، ومن المثقفين أصبح ينظر الى الصراع العربي الاسرائيلي بموضوعية أكثر .

١٠ — تقصير الدول العربية المعنية في مثل هذا المجال ، فلماذا لا تنفق هذه الدول جزءا بسيطا من أموالها المكدسة وتقيم مخيمات صيفية أو دورات كشفية أو رياضية تدعو اليها الشباب والشابات من أوروبا والعالم ، ليروا بام اعينهم التطور والتقدم الهائل الذي يحدث في البلاد العربية ؟. أن النشرات والكتيبات والصور أصبحت « موضة قديمة » ولا تجدي أمام اغراءات السياحة والسفر والرياضة .

١١ — تقصير الدبلوماسيين العرب. فمعظم نشاطهم لا يتعدى الحفلات والاعمال الروتينية التي عفى عليها الزمن ، ومنح التأشيرات وتجديد جوازات السفر ، واصدار شهادة ميلاد جديدة .

تلك هي الحقيقة ، فهل من يتحرك ؟

مطلوب مليار فرصة عمل

لانقاذ الأجيال القادمة من الفاقة

لابد من تحقيق نمو الانتاج وعدالة اكثر في التوزيع

هناك ضرورة ملحة وعاجلة لمضاعفة المستوى الحالي للعمالة المنتجة . والمطلوب من النظام الاقتصادي العالمي أن يوفر بطريقة او باخرى اكثر من مليار فرصة عمل جديدة من الان وحتى نهاية هذا القرن اذا اراد بشكل جدي القضاء على البطالة المزمنة المنتشرة وانقاذ الاجيال القادمة من الفاقة ، مع بحث امكانية ايجاد ٩٠٪ من هذه الفرص في الدول النامية حيث تعيش الاغلبية العظمى من الفقراء ، وحيث يتعرض ٤٠٪ من القوى العاملة تقريبا للبطالة الكاملة او الجزئية او يتقاضى اجورا في مستوى الكفاف.

ويرجع عدد كبير من خبراء التنمية اسباب هذه الظاهرة الى نمط التعاون غير المتوازن الذي ساد العالم بعد الحرب ، ففي طريق التركيز على التصنيع السريع واستخدام التكنولوجيات المستوردة التي تعتمد اساسا على رأس المال ، استطاعت استراتيجيات التنمية النمو ، ولكنها ادت في الوقت ذاته الى توسيع الهوة بين الفقراء والاغنياء داخل الدول نفسها ثم بين هذه الدول بعضها وبعض . . كما انها ساهمت بتجاهلها الوفاء بالاحتياجات الاساسية لكافة الفئات داخل المجتمعات — في توسيع نطاق البطالة الكاملة والجزئية بل وصعوبة ايجاد الحلول لمعالجتها .

مستقبل حالك

ان الحالة سوف تزداد سوءا عما هي عليه اذا ما استمرت الاتجاهات الحالية بدون تغير فيها .. وقد قال السيد روبرت مكنمارا — رئيس مجلس ادارة البنك الدولي : ان افقر البلاد التي تضم حاليا بليون نسمة تواجه اسوأ الاحتمالات اذ لا يوجد اي مؤشر لزيادة حقيقية في دخل الفرد خلال السنوات الباقية من هذا العقد رغم انخفاضها الحالي .

فاذا ما ترجمت اقوال السيد مكنمارا — كما صرح بها في مجلس محافظي البنك الدولي — الى أرقام فانها تعني ان دخل الفرد من هذا البليون نسمة سوف يزداد من ١٠٥ دولارات عام ١٩٧٠ الى ١٠٨ دولارات عام ١٩٨٠ ، بينما يزداد بين شعوب العالم المتقدم من ٣٠٠٠ دولارا عام ١٩٧٠ الى ٤٠٠٠ دولار عام ١٩٨٠ . وهذا يعني ان الزيادة في الحالة الاولى وعلى مدى عشر سنوات كاملة سوف لا تتعدى ٣ دولارات مقابل ٩٠٠ دولارا في الحالة الثانية .

ولقد ابرز السيد فرانسيس بلانشار مدير عام مكتب العمل الدولي هذه النقطة عندما حدد مدخل منظمة العمل الدولية الى المؤتمر العالمي للاستخدام الذي سيعقد في جنيف في الفترة من ٤ — ١٧ يونيو المقبل .

ويقول السيد بلانشار : « اذا ما كانت الاستراتيجيات التقليدية التي تهدف الى التنمية تؤدي الى زيادة عدد الفقراء وسوء استخدام العمالة .. فهناك من الاسباب ما يؤكد على ان الوفاء بالاحتياجات الاساسية واعادة توزيع الموارد والدخول يجب ان يكون صلب اي استراتيجية للتنمية » .

ويعني السيد بلانشار بالاحتياجات الاساسية الحد الادنى لاحتياجات الاسرة من الطعام والمأوى والملبس وبعض الخدمات العامة مثل مياه الشرب النقية وخدمات الصحة العامة ووسائل النقل العام والتسهيلات الصحية والتربوية . ويؤكد السيد بلانشار انه لا يمكن توفير أي من هذه الاشياء الا اذا توفرت العمالة المناسبة والمنتجة التي تعتبر هدفا في حد ذاته ومصدرا للكرامة والثقة بالنفس ، وليس فقط دعامة رئيسية للوفاء بالاحتياجات الاساسية .

التنمية كهدف انساني

ان الاستراتيجية التي وضعها وحدد معالمها خبراء مكتب العمل الدولي لا تعارض التنمية في حد ذاتها ولكنها تبحث عن توسيع قاعدتها بحيث تفي بالاحتياجات الاساسية . وحتى يمكن الوصول الى العمالة المنتجة الكاملة حتى نهاية هذا القرن يتعين على الدول النامية ان تحقق نموا محسوسا في معدلات زيادة الناتج القومي الكلي السنوي بنسبة تتراوح بين ٦ — ٨٪ على اقل تقدير .. كما انه يتعين عليها أن تعيد توزيع الاصول والدخول القائمة والاضافية على أفقر ٤٠٪ من سكانها عن طريق الاصلاح الزراعي والضريبي وتحسين وتوفير الائتمان ، ووضع حوافز للاخذ بتكنولوجيات تتناسب مع الظروف الراهنة المحلية .

وقد اوضحت البحوث الواسعة التي اجراها مكتب العمل الدولي خلال السنوات الست التي انقضت على بدء العمل في البرنامج العالمي للاستخدام على ان البديل لاعادة التوزيع المبدئي هو تحقيق مستويات في النمو تتراوح بين ١٠ — ١٢٪ مع تحقيق عدالة اكثر في توزيع التنمية الجديدة . فاذا لم يتحقق ذلك فان الفاقة سوف تكون بانتظار جيلين أو ثلاثة على الاقل قبل ان يعمل الرخاء بين كل قطاعات السكان .

لقد كان خلق فرص العمل وايجادها عنصر في استراتيجيات التنمية التقليدية لفترة ما بعد الحرب العالمية ، ولكنه كان عنصرا ثانويا بالنسبة لاهداف زيادة الناتج القومي الكلي .. وذلك فان المفهوم الجديد يؤكد على العمالة كعنصر رئيسي لخلق عمل منتج يفي بالاحتياجات الاساسية المحلية ، ويعمل على التوسع في الصادرات للتغلب على النقص الحاد في العملات الاجنبية اللازمة لاستيراد السلع الحيوية .

ويجب ايضا ان نركز على العمالة في مجالين تجاهلتهما ، حتى الان والى حد كبير ، كثير من خطط التنمية هما القطاع الريفي التقليدي وما يسمى بالقطاع الحضري غير الرسمي ، وهما معا يشكلان الاغلبية الساحقة من فقراء العالم .

ان مشاريع التنمية الريفية المتكاملة والحوافز الملائمة للمشاريع الحضرية الصغيرة قد تستطيع جمع وضم مصادر هائلة من الايدي العاملة والمهارات مع استخدام التقنيات الانتاجية التي تركز على العمالة والتي أوضحت بحوث مكتب العمل الدولي انها كثيرا ما تكون اقتصادية كالاساليب المستوردة المكثفة لرأس المال .

وضع الاولويات الدولية

والدول لا تستطيع ان تعمل في عزلة عن عالم يتزايد فيه الترابط يوما بعد يوم حتى بعد ان سنطاعت الاخذ بمثل هذه الاستراتيجيات . وقد ورد في ورقة عمل نشرها حديثا مكتب العمل الدولي ان التجارة والتوزيع الدولي للعمل لهما دور اساسي وحاسم في التنفيذ الفعال لاستراتيجيات الاحتياجات الاساسية ، وعلى ذلك فان مثل هذه الاستراتيجيات تفترض اعادة تنظيم الاولويات الدولية خاصة من حيث توزيع العمل بشكل موسع . وقد يتضمن ذلك تعديلات في النظم التجارية مثل الاتفاقات السلعية وتحرير التجارة في المنتجات الزراعية ، ودعم الوسائل التي تسهل دخول المنتجات الصناعية التي تنتجها الدول النامية الى الدول المتقدمة ، كما انه يعني ايضا نقل وتطوير التقنيات التي تستطيع المؤسسات المتعددة الجنسيات ان تؤدي فيها دورا اساسيا ، واخيرا وضع معيار يتضمن تعاون النقابات في الدول المتقدمة .

وعلى ذلك فان المؤتمر العالمي للاستخدام الذي وضع فكرته ونظمه مكتب العمل الدولي سوف يجمع العديد من المؤسسات القومية والدولية لاجراء مثل هذا التحول الاساسي في استراتيجية التنمية نظرا الى التداخل المعقد بين عوامله الاساسية .

ويرى السيد بلانشار ان المساهمة الحقيقية لمنظمة العمل الدولية هي في استعراض وتقييم استراتيجية الامم المتحدة للتنمية الدولية ، وفي البحث على الصعيد العالمي عن طريقة اكثر فعالية لكسر حلقة الفاقة .

وقد اتخذت خطوات كبيرة نحو تحقيق الاستراتيجية الجديدة وذلك خلال الدورة الاستثنائية الاخيرة للجمعية العامة للامم المتحدة . وعلى الرغم من وجود بعض الاختلافات الاساسية التي ما زالت معلقة فقد حققت هذه الدورة قدرا كبيرا من التفاهم المشترك وتم فيها التقارب بين الغني والفقير نحو ايجاد مدخل موحد للمشكلة .

نعي

عبد الحميد ابراهيم

الموظف بمسجد ناصر

ينعي بمزيد من الحزن وفاة المرحوم

عبد الرحمن ملا حسين

الذي وافته المنية صباح أمس .

تغمد الله الفقيد برحمته وأسكنه فسيح جناته وألهم آله وذويه الصبر والسلوان .

انا لله وانا اليه راجعون

علي محمد حسن اشكناني

يشاطر

آل المزيدي الكرام

أحزانهم بوفاة المغفور له

منصور المزيدي

تغمد الله الفقيد بواسع رحمته والهم آله وذويه الصبر وحسن العزاء.

انا لله وانا اليه راجعون

للبيع

معرض بابين مؤلف من طابقين مع الديكور يقع في شارع سالم المبارك في السالمية بموقع تجاري ممتاز .

للاستعلام تلفون ٦١٦٢٩١-٤٢١١٨٦

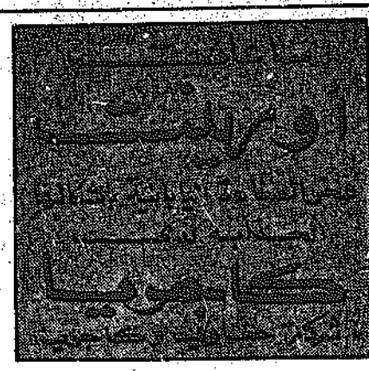
A leading Kuwait advertising agency needs an experienced advertising man and a girl secretary. These are two exciting and rewarding posts for people with Arabic mother tongue and fluent English.

Please call Kuwait 420313 for an appointment.

هاتف قسم الاعلان : ٨١٢٨١٨ / ٨١٢٨١٩

اثاث وديكور الدعيج

يلبي رغباتكم من :-
غرف النوم والغرف الشرقية ، ديوانيات ،
وكل ما تحتاجونه من
اثاث
صوفي / مجمع الاندلس / مقابل سينما
الاندلس / تلفون / ٥٤٤١٢١



ORIENT

جاب محمص الصالحية / عمارة الأوقاف
تلفون / ٤٣٤١٢٥ / ٤٣٤١١٦

مؤسسة عبد علي رحيم

تعلن عن حاجتها الى :-
سائقي لوريات جديدة للعمل في وزارات الدولة الدوام لغاية الواحدة والنصف / الراتب ستون دينارًا يحسب اضافي عمل في الاعياد والعطل الرسمية
ت ٨١٢٩٦٥ / صباحًا / المندوب مسقط

يعلن مكتب نابلس التجاري

الى اصحاب المحلات التجارية والعمارات عن استعداده التام لفرش طبقة من الاسفلت أمام محلاتهم وعماراتهم .

صالون الهامي

يقدم آخر التسريحات
والقصات ، وحمام الزيت
مع الشوارات الحديثة
والتمليس المضمون باحدث
الوسائل العالمية .



المرقاب / مقابل الفندر
ت / ٤١٢٩٢٠

لمدة ١٥ يومًا

معرض جميل جمال

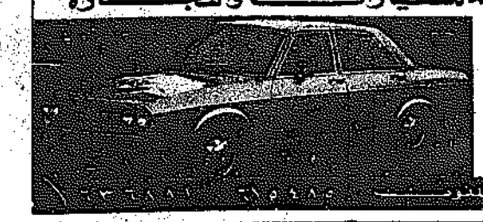
يقدم اسعاره الاستثنائية

اوسع تشكيلة قميص رجالي	٧٥٠ر٠	فلس
ارقى تشكيلة كنزة صوف رجالي	٢٥٠ر١	دينار
اوسع تشكيلة بنطلون رجالي	٢٥٠ر٢	دينار
ارقى تشكيلة بدلة رجالي	١٠٠ر٠٠٠	دنانير

ملاحظة / موقف واسع خلف العمارة للسيارات
حولي / شارع تونس
مقابل المحافظة / ت ٥٤٣٠٧٥

استبدل سيارتك المستعملة .. بسيارة المانية جديدة

فولكس اوتومبيل / لدى مؤسسة
عيد للسيارات والتجارة



نقدًا
وبالتقسيط
اشارة مطافي
السالمية
بناية البحر الشمالية
السالمية تلفون ٥٦٥٨٨٠ / ٥٦٥٨٨١

خيام للبيع

يوجد لدينا خيام هندية باحجام مختلفة وباسعار معتدلة ..
للاتصال / تلفون / ٥٤٦٥٩٢
الروضة / قطعة ١ شارع ١٢ منزل ٩
فاضل او عبد العزيز .

مطلوب

سكرتيرة لمؤسسة تجارية
شارع فهد السالم / عمارة الكرنك / بجوار البريد العام
ت / ٤٢٢٧٧٢
٤١٢٥٤٢

قطاع اراضي وشقق فخمة في عمان

باسعار مغرية وقيادات بالمرقاب / الاتصال مع المستشار العقاري

شركة قيصر التجارية

شارع عبدالله مبارك / بناية عبدالله السالم / فوق معهد الثقافة
شقة ٢١ / ت / ٤٤٩١٣٩

قطاع اراضي للبيع بالاردن

١ — مشروع ضاحية المدينة الرياضية — عين غزال وعلى الشارع العام بجانب ضاحية سكن الامن العام بعد عن وسط عمان ٦ كلومترات جاهز للبناء . الماء والكهرباء متوفره .

٢ — مشروع زراعي ما بين مزرعة الكردي والشريف هاشم حيث سيتم انشاء مصنع للسكر مما يشجع زراعة الشمندر ومصنع للقطن (جريدة الرأي ١٢/١/٧٦)

٣ — مشاريع في سد الملك طلال ومنتزه دبين . البيع بالدينار الاردني سند التسجيل يسلم خلال عشرة ايام .

الاتصال : فؤاد كرادشه — ت : ٤٢٨٨٠٧ — معرض بابا مجدي — شارع فهد السالم بجانب وزارة المالية .

قفلن شركة الشامي الذهبي

عن اسعارها الاستثنائية

رنكس اكينة عرض سينمائية	٢٨ دينار	اهدية فساتين	١ر٢٥٠ دينار
فلاش كرة بطارية وكهرباء	٤ »	كراسي جرامريكي	٣٠٠٠ »
لمعة شعرة ١١٤ قطعة فرنسي	١٤٫٧٥٠	اباجورة رخام للصالة	١٨ »
لمعة شمايي ستيل	٣٫٦٠٠	لحافوم السفر والبر	٥ر٢٠٠ »
مجفف شعر	٢٫٢٥٠	دراجات ولادي وبناتي	١٣ »
طقم شمايي سيليسيم	٢٫٦٥٠	مايوهات طرزة قطن تركي	١ر١٥٠ »
اهدية ولادي وبناتي للدراسة اجود		٧٥٠ فلس	

السالمية / مقابل وجي / ت ٦١٨٨١٢
فوع ثاني / قرب المخفوظ القديم
تلفون / ٦١٧٠٩٨

الى هواة التسجيل ..

كما عودتكم شركة

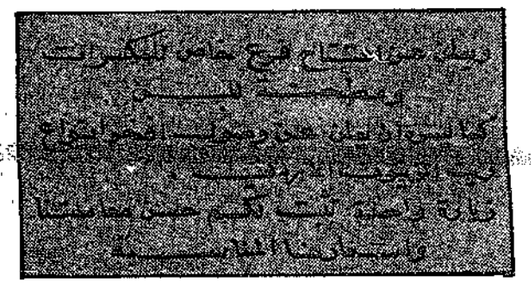
الدهيشي التجارية

ASA

على الجديد دائمًا فاغتنموا هذه الفرصة الذهبية /
مسجل كاسيت راديو FM.AM مع راديو جيب الكتروفين هدية مجانية بسعر ٥٠٠ر١٦ دينار / مولي / شارع تونس
فرع اولي / ٥١٢٧١٣ / ٥٣٠٧٢٤
فرع ثاني / ٥٤٤٠٥٧ / ٥٤٤٠٥٢

سوق أبو الهيجاء المركزي

يرحب بكم



شارع ابن خلدون / قرب اشارة مسجد العثمان / لنقرة

فرصة ذهبية

مكتبة للبيع لعدم التفرغ
الموقع / شارع بيروت / بناية مجمع الاطباء / مقابل بريد حولي
بالبضاعة او بدونها .
المراجعة / تلفون / ٦١٩٢٤٥

للبيع

معروض للبيع « معهد تجميل السيدات »
« صالون منى » بالسالمية / بكامل المعدات مع نقل عقد الايجار / مكون من ثلاثة طوابق مؤثث جيدًا وبسعر مناسب جدًا
المراجعة / تلفون / ٤٢٤٣٣٧

شقق للبيع

١ — شقق ديلوكس في حبلى عمان
ادفع ١٠٠٠ دينار وسجل اسمك / شقق محدودة
٢ — بيوت في اربد والصن جاهزة
٣ — قطع اراضي بجانب الجامعة وقطع سكنية ومزارع في اربد
بادر اخي العربي بحجز ما تريد قبل فوات الفرصة الذهبية
الكويت / خلف مخفر الشرق / عمارة الوزان / شقة رقم ٣ طابق رقم ٢ / تلفون ٤٤٣٦٠٢ / ٤٤٣٦٠٥
ص.ب ٢٣٧٨٠

مكتب زكي العقاري — يقدم

قطعة ارض او شقة سكنية في كل من : —
الاردن — عمان
١ — تلا في أجمل موقع على طريق صويلح السلط .
٢ — قطع محدودة مقابل المهندسين الزراعيين طريق صويلح اربد .
٣ — الحزام الاخضر مطل على الاشرفية وعلى الشارع العام .
٤ — ضاحية السرو بجانب بيت ودمني التل وحيث ستقام الفنادق السياحية والكازينو
٥ — ضاحية مطار عمان الدولي بجانب فندق مطار عمان الدولي .
٦ — اراضي زراعية في قصر الحلابات بجانب المصانع والمزارع التي ستقوم بانشاءها الدولة ضمن الخطة الخمسة .
٧ — الزرقاء الهاشمية بجانب مشروع مؤسسة الاسكان والمصانع .
٨ — اربد بيت صغير بني بين الاشجار قرب دير الكاثوليك .
سوريا :
شقق ديلوكس وعلى العظم في عدوى انشاءات ركن الدين موحد
هاتف : ٤٤٣٦٠٢ — ٤٤٣٦٠٥ — ص.ب : ٢٣٧٨٠
دمشق — مكتب الوحدة العقاري هاتف : ٤٤٤٩٠٧ — ٥٥١٤٨٤

الى مهندسي الديكور

وصلتنا كمية من
الجبس العراقي
الممتاز ابيض واصفر
باسعار مناسبة جدًا / المراجعة
مؤسسة الفلاح
المرقاب / شارع مسجد الوزان
تلفون / ٤٢٥٩٥٨

مؤسسة حاتم سليمان البدري للتجارة

ايجار واستئجار
العقارات / بيع وشراء
القسائم والعقارات
ت / ٤٣١٤١٧
٤٣١٢٧٥

الزيبق الكويتي

يعلن عن وصول الشماغ الانكليزي ، الفتر السويسرية ، العقل المرعز ، الدشاديش الجاهزة ، السراويل المكسر ، القحافي ، الحياكه ، الدراعات النسائية — شارع علي السالم عمارة البسام — قرب الاطفاء — ت : ٤١٠٧١١

العسل الطبيعي ..

وصلتنا كمية من عسل النحل الطبيعي ١٠٠٪
البيع جملة ومفرد
المراجعة / الشركة الدولية للعقار والتجارة
تلفونات / ٤١٤٧٦٢ / ٤٢٥٧٩٤

للايجار

فيلا بمنطقة بيان — شارعين مكيف مركزي — طابق واحد — هاتف عمومي
المراجعة ت ٤٢٩٦٤٧ من ١٠ الى ١ صباحا ٦٣٣١٤٩ من ٢ الى ٥ مساء

للاعلانات والافراح

يوجد لدينا كراسي وطرابيزات للايجار / كما توجد لدينا / خدمه
طعم وعقود التحرير / ت ٤٢٥٨٧١ ٤١١٩٧١
المرقاب / بجانب الخضر

بسم الله الرحمن الرحيم
فيه شفاء للناس « صدق الله العظيم »
عسل نحل طبيعي اردني « الدونان كيلو ونصف كيلو »
ماركة الحاج عارف ابو شهاب واولاده
« عقربا - نابلس »
موجود لدى الجمعيات التعاونية والاسواق المركزية

فشتري أسهم

المراجعة / ت
٤٣١٤٦٤ - ٤١٦٥٩٠
جوهرة الفجر اول
مكتب ٣ الدور الثالث
واسهم تجاري « دبي »

للايجار

فيلا بمنطقة الروضه ، مكونة من طابقين وملحق للخدم مكيفة مركزيا المراجعة للسفون ٤٣٤٢٠٢ — ٨١٠٠٧٧

وصلت سياراتنا الاميركية ١٩٧٦

وصلت سياراتنا الاميركية ١٩٧٦ بالنقد والتقسيط بـ مؤسسة سالم علي للسيارات — حولي — شارع المثنى — خلف المعاهد الخاصة . تليفون : ٥٤٣٩٢٨

مفقود

عقد من المدعو محمد صالح عبد الهادي جواز سفر اردني رقم ٢٧١٦٥٦ . الرجاء ممن يجده تسليمه للسفارة الاردنية او الاتصال هاتف ٦٣٦٨٢٢ بوسف

وصلنا

عقود ومجوهرات تقليدية من تشيكوسلوفاكيا — البيع جملة ومفرد محلات كوهري — شارع الجزائر مقابل بنك الكويت والشرق الاوسط
ت : ٤١٨٩٧٣ — ٤٢١٧٤١

نشتري اسهم

باسعار مغرية
ت / ٤٤٠٠٧٤ / ٤٤٠٠٧٨
الاتصال /

اختام حلب



الشرق - امام مدرسة الصباح

سفريات العوضي



ت ٤٤٤٥٠٦
٤٤٤٠٠٥
سوق الكويت

معرض الكويت للساعات

لصاحبه : محمد حسكي

يقدم افخر انواع الساعات وتشكيلة جذابة من الساعات النسائية والرجالية الاوتوماتيكية والالكترونية ذات الشهرة العالمية
سوق الكويت / شركة العقارات
قرب دوارة عبد الرزاق / ت / ٤١٩٥٣٣





رسالة "القبس" من كوبنهاغن

زعماء الأحزاب الاشتراكية الأوروبية اجتمعوا وشبح عملية فينا فوق رؤوسهم

كوبنهاغن — القبس — خاص :

عقد زعماء الاحزاب الاشتراكية الديمقراطية في أوروبا ، بناء على دعوة من رئيس وزراء الدانمرك وزعيم الحزب الاشتراكي الديمقراطي الحاكم اجتماعا في منيلة « هلسينود » الواقعة على بعد ٤٠ كلم من كوبنهاغن استغرق يومين .

وقد تم الاجتماع تحت حراسة مشددة لم تعرف الدانمرك لها مثيلا من قبل ، فقد طوقت اعداد كبيرة من رجال البوليس مع كلابهم البوليسية المدربة المبنى الذي عقد فيه الاجتماع كما حلقت طائرات الهليوكبتر باستمرار حول المكان ، ولم يسمح لاي شخص بالدخول الا بتصريح خاص .

وتعزى هذه الاجراءات الامنية المشددة الى خشية المجتمعين من تكرار حادث « فيينا » ، ولهذا السبب فانهم لم يكتفوا بالعدد الكبير من الجنود الدانمركيين المدججين بالسلاح ، بل ان كل زعيم منهم عمد الى احضار فريق من حرسه الخاص . أما الزعيم البريطاني هارولد ويلسون فانه أحضر معه ايضا طبيبه الخاص .

وقد القى رئيس الحزب الاشتراكي البرتغالي « ماريو سواريس » كلمة في بداية الاجتماع رفع فيها تحياته للرئيس الدانماركي. وأكد ان الامور تسير بشكل أفضل منذ زيارته الاخيرة للبرتغال ، وان التفاهم بين الاحزاب والجيش قد تطور تطورا مشجعا في البرتغال ، وقال ان انتخابات جديدة ستجري في تلك البلاد في ٢٥ ابريل المقبل ، وأعرب عن امله بانه سيحصل على ما نسبته ٤٠ بالمائة من الاصوات.

هذا وقد القى رئيس وزراء الدانمارك كلمة تحدث فيها عن النظم الاقتصادية في العالم ، وكرس هارولد ويلسون خطابه عن البطالة وارتفاع الاسعار في اوروبا ، كما تحدث رئيس وزراء السويد عن النظم الاقتصادية الاشتراكية الجديدة في العالم ، ولكن اهم المواضيع التي ناقشها المؤتمرون كان « الشيوعية » بدعوة من « مارتن » الفرنسي لتجربته الخاصة « بديكتاتورية البروليتاريا » وانشقاقه عنها اخيرا .

وقد بحث المجتمعون بالاضافة الى المواضيع المذكورة مشاكل السوق الاوروبية المشتركة وعلاقة السوق بالدول الاخرى ، الى جانب الانتخابات الايطالية المقبلة واحتمال تحقيق الشيوعيين فوزا ساحقا على الحزب الاشتراكي الايطالي .

والمعروف ان الاحزاب الاشتراكية في اوروبا كانت قد ساندت كلا من الحزب الاشتراكي الفنلندي والحزب الاشتراكي البرتغالي بدعم مادي ومعنوي للوقوف في وجه الاحزاب الشيوعية في البلدين .

فوائد التلفزيون الملون للاطفال

بيرمنغهام — انكلترا — قال رئيس احدى الكليات التعليمية هنا امس ان الاطفال الذين لا تحوي منازلهم اجهزة تلفزيون ملونة يعتبرون مجردين من الناحية التعليمية . واضاف ان التعليم عن طريق التلفزيون الملون هو اكثر اقناعا وتمكينا في نفس الطفل منه على التلفزيون العادي (الاسود والابيض) الذي قال ان الطفل لا يستطيع ان يشاهد من خلاله سوى الاشكال والظلال فقط .

أمير الشارقة يؤجل زيارته للسودان

دبي — واف — عاد الشيخ سلطان بن محمد القاسمي أمير الشارقة اليوم الى الامارة بعد انتهاء زيارته الرسمية للصومال التي استغرقت ستة أيام .

وقد تأجلت الزيارة التي كان من المقرر ان يقوم بها الشيخ سلطان الى السودان ولم تعلن اسباب هذا التأجيل .

طيران الشرق الاوسط يوضح أسباب انفجار الطائرة في السعودية

بيروت — اعلنت شركة طيران الشرق الاوسط اللبنانية ان حدوث انفجار مفاجيء قد يكون هو السبب في سقوط طائرة تابعة للشركة من طراز بوينج ٧٢٠ في منطقة نائية في السعودية في أول ايام العام الجديد ومقتل جميع من كانوا على متنها وعددهم ٨٢ شخصا . الا ان الشركة قالت ان لجنة التحقيق لم تصل بعد الى نتيجة نهائية بشأن سبب سقوط الطائرة على الرغم من ان نتائج التحقيق أشارت الى ان انفجارا عنيفا مفاجئا كان وراء الكارثة .

وفد عسكري كندي يزور السودان

الخرطوم — واف — ذكرت وكالة الانباء السودانية أن وفدا مكونا من ٤٦ عضوا من كلية الدفاع الكندية سيصل اليوم الى الخرطوم في زيارة للسودان تستغرق يومين .

هيكل لا يريد اصدار صحيفة

القاهرة — د.ب.ا — نفى السيد محمد حسنين هيكل رئيس تحرير « الاهرام » السابق الانباء التي ذكرت انه ينوي طلب تصريح لاصدار جريدة خاصة به .

أختطف صديق لوثركنغ ثم افرج عنه

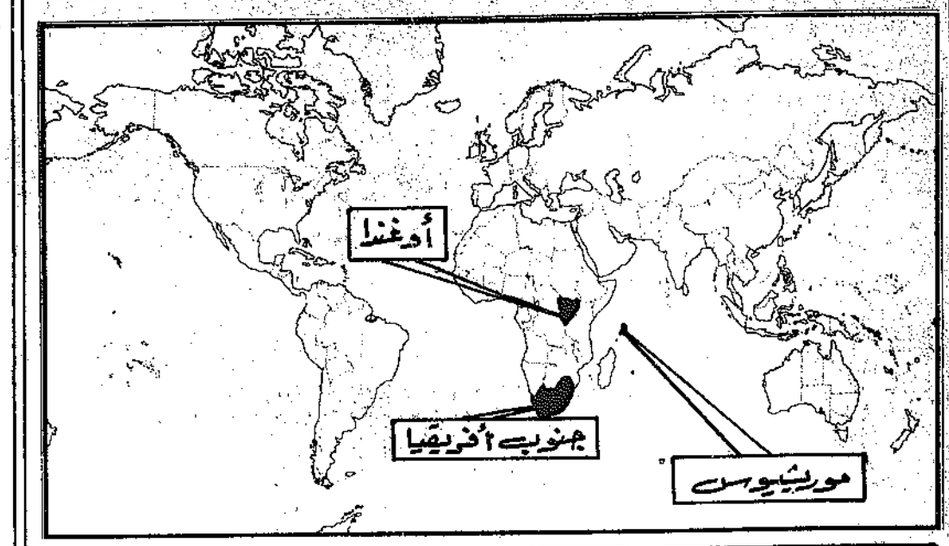


بيرمنغهام — الاباما — يب — يعتبر أي . غاستون (٨٣ سنة) والذي يشاهد هنا في صورة من الارشيف من اغنى رجال الاعمال الملونين في الولايات المتحدة الاميركية . وكان هذا المليونير قد اختطف من منزله على يد مجهولين الا انه تم العثور عليه مسن قبل رجال الشرطة الاميركيين . بقي ان نعرف ان غاستون كان صديقا للزعيم الزنجي الراحل مارتن لوثر كنغ .

الفيضانات تغرق القرى الايرانية

طهران — واف — اغرقت الفيضانات التي وصفتها الصحف الايرانية بانها لم يسبق لها مثيل من قبل بلدة كورستان في ايران باكملها منذ عدة ايام ودمرت ثلاثة جسور تربط قرى كورستان المختلفة بعضها البعض تحت وطأة تدفق المياه ويحاول العديد من رجال الانقاذ وخاصة فرق الانقاذ التي تستقل طائرات الهليوكوبتر والقوارب انقاذ سكان القرى الذين احاطت بهم المياه .

أحداث من العالم



• اوغندا
أوغندا تعوض المهجرين الهنود

كمبالا — رويتر — قالت أوغندا انها دفعت تعويضات عن الممتلكات التي تركها وراءهم الرعايا الهنود عندما طردهم الرئيس أمين من البلاد عام ١٩٧٢ ولم تعط الحكومة اية ارقام لكن في نيودلهي قالت وكالة انباء حراست الهندية ان المبلغ الذي دفع هو حوالي ٧٠٠،٠٠٠ استرليني .

• جنوب أفريقيا
جنوب أفريقيا تسحب قواتها من أنغولا

الكاب — رويتر — قالت جنوب افريقيا انها لن تقاتل بمفردها ما وصفته بجيوش العالم في أنغولا . وراى المراقبون ان تصريح وزير الدفاع في حكومة الكاب هو تمهيد للانسحاب الكامل من الحرب الانغولية والتي كانت تدعم فيها جيوش الدولة العنصرية الجبهة الوطنية لتحرير انغولا .

• موريشيوس
أميركا تهجر السكان لاسباب عسكرية

واشنطن — رويتر — قال محققو الكونغرس امس ان الولايات المتحدة دفعت سرا الى بريطانيا اموالا لاقتلاع اكثر من ١٠٠٠ شخص من سكان ديبغو غارسيا في المحيط الهندي من اراضيهم لافساح المجال امام اقامة قاعدة للاسطول الاميركي هناك .وقال تقرير قدم للكونغرس « ان البنتاغون وافق على دفع مبلغ ١٤ مليون دولار لبريطانيا لاعادة توطين سكان ديبغو غارسيا السابقين في جزيرة موريسيوس »

دايان : يجب تقديم تنازلات للعرب مقابل انهاء الحرب مع اسرائيل

نيويورك — واف — قال موشي دايان وزير الدفاع الاسرائيلي السابق : « ان على اسرائيل ان تقدم تنازلات هامة في الجولان وفي سيناء مقابل انهاء حالة الحرب مع جيرانها العرب » .

وقد اقترح دايان ، في حديث لصحيفة « شيكاغو ديلي نيوز » وعشية زيارة اسحق رابين رئيس وزراء اسرائيل للولايات المتحدة الاجراءات التالية :

بالنسبة للجولان ، تخفيض عدد القوات الاسرائيلية وتقديم تنازلات كبيرة في الاراضي مع عودة لاجئي المنطقة (٦٠ الفا) الى ديارهم كما يتعين حصولهم على معونة مالية وفنية ودولية لتشجيع دمشق على الحفاظ على السلام .

في سيناء ، انسحاب القوات الاسرائيلية التي لا تحتل في هذه الحالة سوى نصف شبه الجزيرة وتجلو اذا أمكن عن كل الساحل الغربي .

أما في لبنان ، فقد قال موشي دايان انه لا ينبغي التدخل في النزاع اللبناني اذ ان الاطراف المتخاصمة سوف تتوصل عاجلا أم اجلا الى صيغة اتفاق .

واخيرا قال دايان : « بالنسبة للفلسطينيين فان قيام دولة فلسطينية تقع بين اسرائيل والاردن امر غير ممكن اذ ان مثل هذه الدولة ستشكل تهديدا لامن اسرائيل » . كذلك اكد ان المفاوضات مستمرة مع الاردن منذ ٨ اعوام وان جميع الحكومات الاسرائيلية التي تتابعت منذ حرب الايام الستة اشتركت في هذه المفاوضات . وطالب دايان في النهاية بحجب المعونة العسكرية الاميركية عن مصر الا اذا انهت حالة الحرب مع اسرائيل .

ايران تحتفل بذكرى « الثورة البيضاء »

طهران — الوكالات — تحتفل ايران اليوم بالذكرى الرابعة عشرة « للثورة البيضاء » التي قادها الشاه وتضمنت سلسلة من الاصلاحات .

وستقام احتفالات رسمية وشعبية في طهران والمدن والارياف بهذه المناسبة .

بدأ الاتحاد السوفيتي مناوراته العسكرية

موسكو — يب — بدأ الاتحاد السوفيتي امس مناورات عسكرية تستغرق اسبوعين على مقربة من الحدود التركية ، وذلك بحضور مراقبين عسكريين من الغرب لاول مرة .

وذكرت الصحف السوفيتية ان هذه المناورات التي سيشترك فيها حوالي ٢٥،٠٠٠ جندي ستستمر حتى السادس من فبراير المقبل . وستجري في منطقة « القوقاز » القريبة من تركيا .

واضافت ان مراقبين من خمس دول سيحضرون هذه المناورات بما في ذلك مراقب من كل من اليونان وتركيا وهما عضوان في منظمة حلف شمال الاطلسي.

مباحثات بريطانيا وايسلندا حول حقوق الصيد

لندن — يب — بدا خبراء ومساعدو رئيس وزراء كل من بريطانيا وايسلندا جلسة عمل للبحث عن سبل تكفل التوصل الى اتفاقية جديدة حول حقوق الصيد الذي اثار نزاعا حادا بين البلدين وتحول الى حرب بازدة بين هاتين الدولتين العضوين في منظمة حلف شمال الاطلسي طيلة ١٨ عاما .

وكان كل من رئيسي وزراء بريطانيا وايسلندا قد عقدا اجتماعا في وقت سابق دام ٧ ساعات متواصلة ، ومن المقرر ان يعقدا اجتماعا ثانيا اليوم الاثنين .

هذا ولم يعلن اي من الجانبين بتصريح حول سير المفاوضات .

الا ان المراقبين الدبلوماسيين يعربون عن املهم بامكانية التوصل الى اتفاقية جديدة حول حقوق الصيد بين البلدين .

قبس عربي

"صوت سيدة" في مجلس الأمن

هل تستخدم الولايات المتحدة الاميركية اليوم «الفيتو» لمنع اقرار مشروع الدول غير المنحازة الخاص بالقضية الفلسطينية ؟

صحيح ان مشروع القرار يتضمن فقرات تدعو الى تمكين الشعب الفلسطيني من ممارسة حقه في اقامة دولة مستقلة ، وضمان حق اللاجئين في العودة الى بلادهم ،وانسحاب اسرائيل من كافة الاراضي المحتلة منذ عدوان حزيران ، الا ان المشروع يدعو الى « اتخاذ اجراءات ملائمة لكفالة سيادة كل دول المنطقة ووحدة اراضيها واستقلالها السياسي داخل حدود آمنة ومعترف بها » . فلماذا « الفيتو » الاميركي ؟ وما هو مبرر اتخاذه طالما انه يتضمن تنازلات هامة من جانب العرب ، ربما يعتبره المتطرفون منهم « تفريطا » بالحقوق العربية وخروجا على « لاءات » قمة الخرطوم ؟.

بالطبع ، ستبرر الولايات المتحدة «الفيتو» المرتقب بان مشروع قرار الدول غير المنحازة كرس اعترافا عالميا بمنظمة التحرير كممثل شرعي لشعب فلسطين ، ومنحها الحق في انشاء دولة ذات كيان سياسي مستقل ، ولم يتضمن نصا يدعو الى اعتراف المنظمة باسرائيل ، وهو الشرط الذي تضعه الولايات المتحدة للاعتراف بالمنظمة . لكن نظرة واحدة الى تصرفات الولايات المتحدة وبيانات مندوبها الدائم لدى الامم المتحدة توضح حقيقة ان الموقف الاميركي لا يختلف عن وجهة النظر الاسرائيلية .

اسرائيل تعتبر منظمة التحرير « منظمة ارهابية لا تمثل شعب فلسطين » . والولايات المتحدة تنتهز الفرصة بعد كل عملية فدائية في الارض المحتلة لتندد بما تعتبره « عملا ارهابيا » . واسرائيل تطالب من منظمة التحرير الاعتراف بوجودها كدولة قبل ان تعترف هي بدورها بالمنظمة كممثل لشعب فلسطين .والولايات المتحدة تتبنى هذا الموقف داخل الامم المتحدة وخارجها ، وتقف ضد اي قرار لا ترضى عنه تل ابيب . واسرائيل تعارض وجود دولة فلسطينية في الضفة الغربية وقطاع غزة حتى ولو كان قيام هذه الدولة يضمن لاسرائيل « السيادة ووحدة الاراضي والاستقلال السياسي داخل حدود آمنة ومعترف بها » — كما تنص الفقرة (د) من مشروع قرار الدول غير المنحازة — وكذلك الولايات المتحدة التي ستستخدم « الفيتو » اليوم تحقيقا لهذا الغرض .

بعد ذلك كله ، هل يمكن القول ان اسرائيل قاطعت مناقشات مجلس الامن ما دام المندوب الاميركي يتحدث باسمها ، ويتصرف على اساس انه صوت اسرائيل لدى المجلس ؟

فاروق عبد الكريم

سليمان الحاج سالم

يشاطر السيد

عبد الحميد منصور المزيدي

وآل المزيدي الكرام

أحزانهم بوفاة الوجيه الفاضل

منصور الشيخ موسى المزيدي

للفقيد الرحمة ولآله وذويه الصبر والسلوان .

انا لله وانا اليه راجعون

الموظفون والعاملون

بمؤسسات عبد الحميد منصور المزيدي

يتقدمون من السيد /

عبد الحميد منصور المزيدي

وآل المزيدي الكرام

بخالص العزاء بوفاة الوجيه الفاضل :

منصور الشيخ موسى المزيدي

للفقيد الرحمة ولآله وذويه الصبر والسلوان .

انا لله وانا اليه راجعون

رئيس وأعضاء مجلس إدارة

القبس

يتقدمون من

آل المزيدي الكرام

بأحر التعازي القلبية

بوفاة المغفور له

منصور موسى المزيدي

تغمد الله الفقيد بواسع رحمته والهم ذويه الصبر والسلوان .

انا لله وانا اليه راجعون



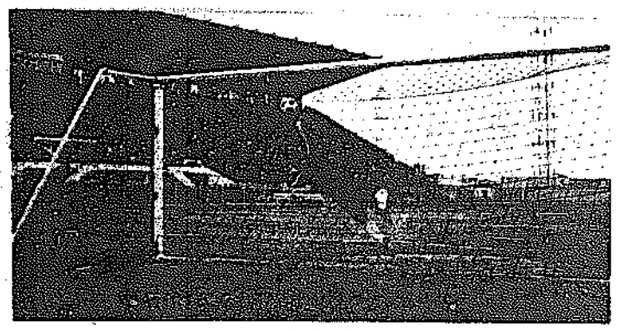
عبد الجبار يسجل هدف الكويت الاول برمى العربي



محمد عباس ودريهم على الارض والكرة تسجل هدف العربي الاول

الكويت في نهائي الكأس

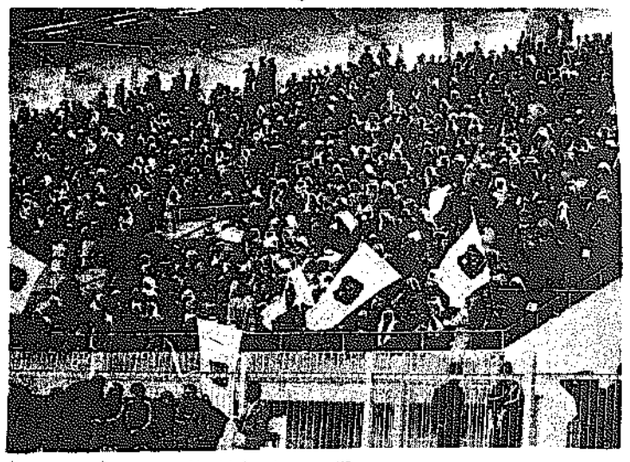
تقدم الكويت ٢ صفر وتعادل العزبي قبل الوقت الاضافي
أضاع العسعوسي وعبد النبي ضربتي جزاء ففاز الكويت ٦/٥



بوعباس يصد ركلة جزاء المسعوسي



حارس الكويت يقطع الكرة من رأس عدنان



جمهور الكويت يرفع اعلام ناديه ...

وصل فريق كرة القدم بنادي الكويت الرياضي الى النهائية لمكاس صاحب السمو أمير البلاد بعد تغلبه امس على فريق النادي العربي بضربات الجزاء ٦ — ٥ بعد مباراة استمرت ١٢٠ دقيقة .. ولعب العربي ٢٤ دقيقة من الوقت الاضافي بعشرة لاعبين بعد اصابة عبدالناصر أحمد وعدم استطاعته تكملة المباراة .. سيطر الكويت على شوط المباراة الاول وحتى الوقت الاضافي من المباراة بينما كان الشوط الثاني للعربي خاصة نصفه الثاني عندما سيطر العربي على وسط الملعب بعد ان اشرك حسين غانم في الوسط مكان عبد العزيز المطوع ..

انتهى الشوط الاول من المباراة ١ — صفر لصالح الكويت سجله عبد الجبار عبد القدوس واضاف محمد عبد الله الهدف الثاني للكويت في الشوط الثاني .. وسجل هدفي العربي علي فرج وعدنان عبد الله خلال ٣ دقائق من الشوط الثاني .

● سير المباراة

امتلك الكويت وسط الملعب في الشوط الاول بفضل الحوطي ومحمد سلطان وزهير عبد الخالق وسنحت عدة فرص كبيرة للاعبين زهير عبدالخالق والجسار والحوطي فاتهم .. وانقذ العسعوسي كرة من أمام محمد عبدالله عندما ضربت الكرة يده وسكنت امامه وهي في طريقها الى محمد عبد الله فيصدها العسعوسي (في ٢٥) .. بينما سنحت للعربي فرصتين كبيرتين الاولى لعدنان عبد الله ارسلها بين يدي عباس بو عباس والثانية لعلي فرج قبل نهاية الشوط عندما تخطى الجماعي ورفع كرة غير سليمة ، وجاءت كرات العربي الهوائية خالية في هذا الشوط وتميزت بالفردية والتسديد من بعيد .

وبدأ العربي اكثر نشاطا في الشوط الثاني رغم الهدف الثاني الذي دخل مرماه في الدقيقة العشرين .. وتحول سير المباراة لصالح العربي تماما في الدقيقة ٢٤ عندما لعب حسين غانم مكان عبد العزيز المطوع في الوسط الذي استطاع ربط الهجوم بالوسط وشدد العربي من هجماته واحدث اكثر من دربكة لبخطف هدفين خلال ٣ دقائق ويتعادل الفريقان ٢ — ٢ .. واستبدل الكويت اللاعب عيسى الجسار واشرك عباس تركي وكاد الكويت ينهي المباراة لصالحه في الدقيقة ٤٣ عندما تقدم الحوطي بالكرة لتحدث دربكة امام مرمى العربي وترتد الكرة من الدفاع الى المنصوري وجبار عبد القدوس وترتد الكرة سريعة الى عدنان عبدالله لينفرد بمرمى الكويت ويسدد كرة قوية بين يدي عباس بو عباس تسقط منه وبعود ليمسكها وتنتهي المباراة بالتعادل ٢ — ٢

● الوقت الاضافي

لعب الفريقان وقتا اضافيا مدته نصف ساعة على شوطين وسنحت فرصة للعنبري في الدقيقة الاولى سددها بالدفاع من بعد ١٠ ياردات ومن كرة مشتركة بين عبد النبي حافظ ودفاعه الايمن عبد القادر احمد اصيب الاخير وسقط على الارض ونقل بسيارة الاسعاف لعلاجه وأكمل العربي الوقت الاضافي بعشرة لاعبين ورجع عدنان عبد الله الى قلب الدفاع بجانب العسعوسي .. ووقفت المعارضة والقائم امام قذيفة قوية لاحمد سلطان قبل انتهاء النصف الاول للوقت الاضافي لترتد الى زهير عبد الخالق فيدخل العسعوسي ويحولها الى ضربة ركنية .

وواصل الكويت ضغطه في النصف الاضافي الثاني وفي اخر لحظة من المباراة اخرج عباس بو عباس كرة من تحت العارضة ارسلها علي فرج وتتحول لضربة ركنية لم يلعبها العربي لانتهاء وقت المباراة بالتعادل ٢ — ٢ .

● أهداف المباراة

● رفع الحوطي الكرة بعد أن تصلحت له لترتد الى محمد عبدالله يرفعها عالية ليحولها عبد الجبار عبد القدوس برأسه من وسط الدربكة داخل المرمى مسجلا الهدف الاول للكويت في ٢٦ .

● من دربكة امام مرمى العربي ارتدت خلالها الكرة عدة مرات بين مدافعي العربي ومهاجمي الكويت خطفها محمد عبد الله وانفرد بالمرمى ووضع الكرة قوية مسجلا الهدف الثاني للكويت .

● رفع علي مندني جناح ايسر العربي كرة عالية أبعدها عباس بو عباس من جانب عدنان عبد الله المشترك معه على الكرة لترتد الى علي فرج فبعدها قوية على يسار عباس بو عباس في ٣٢ .

● بعد ٣ دقائق وفي الدقيقة ٣٥ اضاف عدنان عبد الله الهدف الثاني للعربي من كرة تقدم بها علي فرج ورفعها عرضية لتسقط من هارس الكويت فيخطفها عدنان في المرمى .

● ضربات الجزاء

وبعد انتهاء المباراة والوقت الاضافي بالتعادل ٢ — ٢ تبادل الفريقان ضربات الجزاء وبدأ العربي بحسين العسعوسي ليصدها عباس بو عباس ، وبسجل دريهم للكويت ثم فؤاد عاشور للعربي ومحمد عباس للكويت وسدد نرحان للعربي وعبد الرحمن راضي للكويت وعلي مندني للعربي وحيدر عبد اللطيف للكويت واضاع عبد النبي حافظ اخر ضربة للعربي ليفوز الكويت ٦ — ٥ ولم يلعب الكويت ركلة الجزاء الخامسة .

● حول المباراة

● حكم المباراة عبد الرحمن البكر ساعده عبد الهادي يعقوب وعبد العزيز سلمي .

● انذر خلال المباراة كل من عبدالناصر احمد وعدنان عبد الله وحسين العسعوسي .

● الغى الحكم هدفا للكويت في الدقيقة ١٦ واعتبره مساعد الحكم عبد العزيز السلمي تسللا واخذ الحكم برايه .



هدف العربي الثاني في مرمى الكويت

● استغفد العربي التغيير عند منتصف الشوط الثاني فقد لعب علي مندني مكان جواد مقصير ولعب حسين غانم مكان عبد العزيز المطوع .

● بعد الهدف الثاني للعربي استبدل الكويت عيسى الجسار ولعب مكانه عباس تركي وفي الوقت الاضافي لعب حيدر عبد اللطيف مكان زهير عبدالخالق قبل انتهاء المباراة بثلاث دقائق .

● حضر المباراة جمهور كبير من المواطنين يقدر بحوالي ١٤ الف متفرج شاهدوا ايضا المباراة الثانية بين القادسية والفحيحيل .

● اجاد عباس بو عباس اثناء ضربات الجزاء واستطاع أن يحقق الفوز لفريقه .

● اثناء كرة مشتركة سقط على اثرها حارس الكويت قام أحمد الطرابلسي بالنسخين قرب خط المرمى وقابله الجمهور بالتصفيق .

الرياضة تصوير : رفعت بيدق

جياد المخيمات تنافس على كأس خالد الأحمد
٧٣ جوادًا و ١٤٠٠ دينار في سباقات اليوم



خالد الاحمد بسيارته اثناء تفقده نادي الصيد

للمرة الثانية هذا الموسم يخصص الشيخ خالد الاحمد رئيس الهيئة العليا لسباق الخيل بنادي الصيد والفروسية كاسا وجوائز مالية لجياد اسطبلات المخيمات التي لم تنز هذا الموسم فقد خصص الشوط الرابع من سباقات الاسبوع الثاني عشر المقامة اليوم لجياد الصنفين الاول والثاني المملوكة لاسطبلات المخيمات والتي لا يشترك معها جياد الاسطبلات الكبيرة النسمة .

وتقام اليوم ٦ سباقات يشترك فيها ٧٣ جوادا وتبلغ قيمة الجوائز لهما ١٤٠٠ دينار .

● الشوط الاول

— ٢٢٠٠ م للمبتدئات وجوائزه ١٣٠ دينارا ويشترك فيه : ١ — الهارب ٢ — وردة ٣ — رجوى ٤ — شفيا ٥ — بارقة سعد ٦ — عززت ٧ — فيكتوريا ٨ — عقيب ٩ — اسد ضاري ١٠ — باهي الثنايا .

* الترشيحات : عزت — لاسطبل امنيف ، شفيا — جعفر المتروك ، اسد ضاري — اسطبل الوحدة .

● الشوط الثاني

— ١٤٠٠ م للمبتدئات وجوائزه ١٣٠ دينارا ويشترك فيه : ١ — نعيمة الريحان ٢ — كرم الباري ٣ — مستبشر ٤ — كافي العقاب ٥ — فواز ٦ — حاكم ٧ — تحية ٨ — عز ٩ — جوهرة سليمان ١٠ — فردوس ١١ — بسمة شروق .

* الترشيحات : كرم الباري — الوحده ، مستبشر — الرحاب ، نعمة الريحان — السلام .

● الشوط الثالث

١٤٠٠ م للصنف الثالث وجوائزه ٢١٠ دنانير ويشترك فيه : ١ — جود الكرام ٢ — ضيف خالد ٣ — كوجاك ٤ — جراح ٥ — كوكب ٦ — سراج رياض ٧ — محارب ٨ — بنت الشرق ٩ — شلوى ١٠ — مروه ١١ — هباري ١٢ حسنة السباح ١٣ — فايز ١٤ — اطلس ١٥ — البحيري .

* الترشيحات : فايز — الرحاب ، البحيري — أمنيف ، كوكب — عبد الكريم محمد الديولي .

● الشوط الرابع

٢٢٠٠ م للصنفين الاول والثاني على كاس الشيخ خالد الاحمد الجابر الصباح وجوائزه ٤٠٥ دنانير يستلم الاول منها ٢٤٥ دينارا والكاس ويشترك فيه :

١ — هربي ٢ — هيام ٣ — حارت ٤ — جميل ٥ — عسيلة ٦ — مزاهم ٧ — فرح الكرام ٨ — مدلل ٩ — براق الفهد ١٠ — محبوب عبد الله ١١ — كليب ١٢ — ميسور .

* الترشيحات : هيام — للانسة رنا حمود الرومي ، عسيلة — سالم عبد الوهاب الرومي ، فرح الكرام — راشد الشويحان .

● الشوط الخامس

١٢٠٠ م للصنف الثالث وجوائزه ٢١٠ دنانير ويشترك فيه :

١ — ديبان ٢ — وصيف ٣ — وردة السلام ٤ — توبونا ٥ — اصيل معاذ ٦ — الهلب ٧ — متوج ٨ — بلقيس ٩ — سحر ١٠ محبوب عزيز ١١ — بطل الثنايا ١٢ — بيان احمد ١٣ — بيجاد ١٤ — حلوه ١٥ — الدهام .

* الترشيحات : بيجاد — اسطبل الرحاب ، بيان احمد — رائد عبد اللطيف القويني ، الدهام — اسطبل المسايل .

● الشوط السادس

١٢٠٠ م للصنف الاول وجوائزه ٣١٥ دينارا ويشترك فيه :

١ — شعلة ٢ — رجوان ٣ — المنى ٤ — هجارية الميلين ٥ — مشاعر ٦ — كنوز ٧ — امير الخيل ٨ — سمحان ٩ — الفاتح ١٠ — مصباح الشرق .

* الترشيحات : شعلة — اسطبل الرومي ، المعنى — السلام ، امير الخيل — اللواء عبد اللطيف القويني .

ياباني يدافع بنجاح عن لقبه العالمي

تمكن سيتساك مانفسورين بطل مجلس الملاكمة العالمي للناشئين في وزن خفيف المتوسط من الاحتفاظ بلقبه بعد أن فاز على البابانى تيتسيفوروياما (المثقب «بالانسد») .

وقد فاز البطل الناشىء بعد مباراة من ١٥ جولة احتسبها له الحكام . وجدير بالذكر أن هذا اول دفاع ناجح للملاكم مانفو سورين عن لقبه الذي فاز به في يوليو الماضي .

الزمالك ومنتخب عمان غدا في مسقط

غادر القاهرة امس — الاحد — فريق نادي الزمالك لكرة القدم لبدء مباراة واحدة في مسقط مع منتخب عمان ضمن خطة اعداد فريق عمان لدورة الخليج العربي الرابعة ، وستقام المباراة غدا الثلاثاء ، وتتكون بعثة الزمالك من ٢٤ لاعبا وادارتها برئاسة المهندس محمد حسن حلمي رئيس النادي الذي غادر الكويت الى مسقط .

الآن .. المزيد من المسافرين يفضلون طيران الخليج





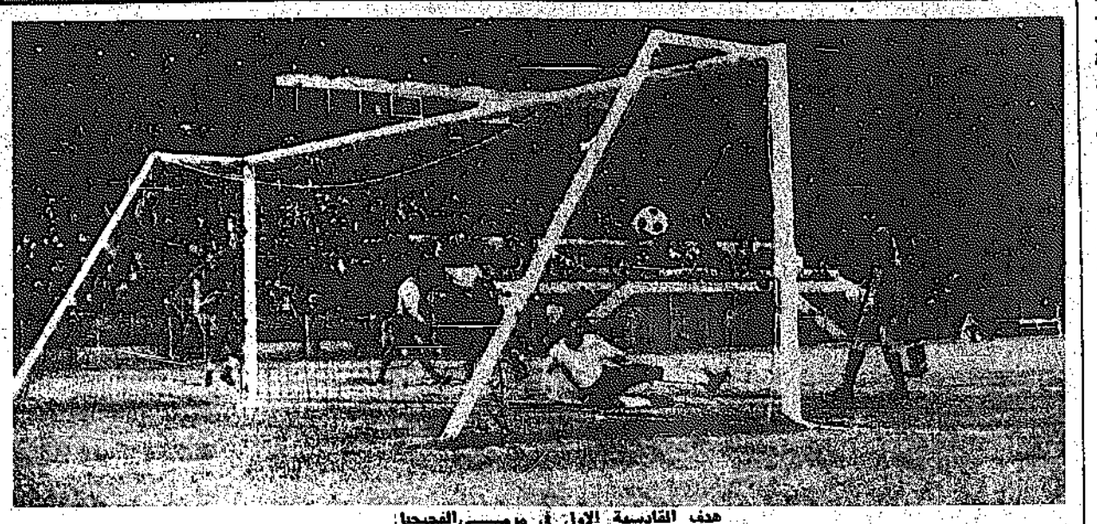
الآن ★★★★★
٥ مرات أسبوعيا إلى
البحرين
طيران الخليج GULF AIR

الأقلاع الى	السبت	الاحد	الاثنين	الثلاثاء	الاربعاء	الخميس		الجمعة	
	١٧٣٠	١٨٣٠	٢٠٠٠	١٤٠٠	١٧٣٠	١٧٣٠	١٢٠٠	١٤٥٠	٢٠٠٠
البحرين	الوصول ١٨٤٥	—	—	—	الوصول ١٨٤٥	الوصول ١٨٤٥	—	الوصول ١٥٤٥	—
الدوحة	—	الوصول ١٩٢٥	الوصول ٢٠١٥	—	الوصول ٢٠١٥	الوصول ٢٠١٥	—	—	—
ابوظبي	—	الوصول ٢١٤٥	—	—	الوصول ١٩٢٥	—	—	—	—
دبي	—	—	—	—	—	—	—	الوصول ١٩٠٠	الوصول ٢٢٢٠
مسقط	—	—	—	—	—	—	—	الوصول ٢٠٩٠	—

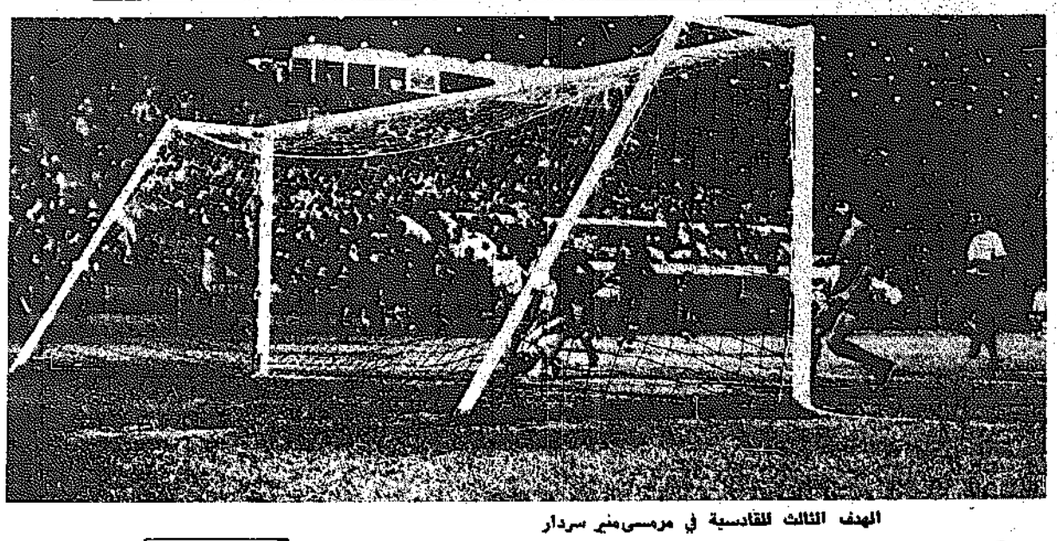
GP/GF/75

لزيادة المعلومات واحجز الرجاء الاتصال بوكيل شركة الخليج للملاحة العامة ، وكالات الشركة العامة للسفريات الكويت .

٠٠ والقادسية يلعب في نهائي الكأس



هدف القادسية الاول في مرمى الفحيحيل



الهدف الثالث للقادسية في مرمى منير سردار

صمد الفحيحيل الشوط الأول وخسر ٣/١



علي البناي والكرة داخل منطقة مرمى الفحيحيل

كانت ثاني مباريات الإمس بين فريقي القادسية والفحيحيل أو بين بطل دوري الدرجة الاولى وبطل دوري الدرجة الثانية ..

كانت المباراة بين فريق الدوليين والفريق الذي يطمح في أن يشترك ضمن مباريات الدرجة الاولى حيث الاضواء .. والاذاعة والتلفزيون .. فماذا كانت حصيلة مباراة الامس .. مباراة فريق الكبار والفريق الذي عاد لدوري الاضواء .

● سير المباراة : كان طابع المباراة متغيرا في الشوط الثاني عنه في الشوط الاول .. حيث جاء الشوط الاول متوسطا بادل الفحيحيل فيه القادسية الهجمات لكن دون خطورة .. والكرة في حوزة القادسية وهجومها مرات عديدة لكن دون اهداف ..

وفي الشوط الثاني كان الامر جد مختلف حيث هرب جاسم من الرقابة وتحرك وصمم على الفوز فكان له ما اراد واوصل فريق القادسية الى المباراة النهائية .. ثم خرج هو ونيصل مسيطر الفحيحيل على مقدرات اللعب وكادوا يحرزون هدفا اخر ويخرجون القادسية .. لكن انتهت المباراة وخرج الفحيحيل لبلاقي العربي على المركزين الثالث والرابع ويلتقي القادسية مع الكويت على المنافسة للحصول على شرف الفوز بكاس صاحب السمو أمير البلاد المعظم ..

● الشوط الاول : لعب الفريقان بطريقة واحدة وهي ٤–٣–٣ وتولى مفرح الوراد وجاسم صالح رقابة جاسم يعقوب اخطر مهاجمي دولة الكويت خطورة تذكر الا من كرتين يهرب بهما جاسم من الرقابة ..

● تمريرة من فيصل الدخيل الى جاسم الذي يجري بالكرة ناحية الجناح الايسر ويلعبها بالعرض امام المرمى تصل الى سعود بوحمد الذي يطوح بها على يسار القائم .

● تمريرة عرضية من البناي الى جاسم يعقوب الذي يمررها عرضية الى حمد بو حمد الذي يستعجل ويشوط بمباشرة على يمين القائم بحوالي ١٥ ياردة .

● في الدقيقة ٢٩ يمرر رضا معرفي كرة عالية الى جاسم يعقوب يوقفها ويجري بها ويمررها عرضية الى البناي الذي يصوب في الزاوية الضيقة يمسكها الحارس بسهولة .

● فرصة للفحيحيل ... نامر جميل يخترق المنطقة ويلف ويشوط لكن الكرة تمر أعلى العارضة .

● حمد بوحمد يرفع كرة جميلة على رأس جاسم الذي يلعبها في المرمى لكن الحارس يطير لها ويصدها وتذهب الى جاسم صالح ويلمس يده .. لكن الحكم يشير الى استمرار اللعب لان اللمسة غير مقصودة .

● اجمل عرض لنقل الكرة كان بين حمد وجاسم وفيصل والبناي الذي يطوح بالكرة أعلى العارضة في الدقيقة ٤٣ .

وينتهي الشوط الاول ويتعادل الفريقان بدون اهداف ويستحوذ القادسية على الكرة أكثر لكن دون فاعلية ويصمد الفحيحيل طوال الشوط

● الشوط الثاني : بالتأكيد غير مدرب القادسية من طريقة اللعب لاننا شاهدنا رضا معرفي وسلطان يعقوب الظهران ينقدمان خلف الهجوم .. ثم يفلت جاسم من الرقابة ويتجه تارة في اليمين وتارة في اليسار وينالق .. ويقطع العصفور والحربان المياه والنور على مهاجمي الفحيحيل الا من خطا واحد يقع فيه العصفور وينسيب في هدف الفحيحيل الوحيد . ثم نرى التفاهم الكامل بين ثنائيات حمد وجاسم .. وفيصل وسعود .. ومعرفي وجاسم .. وتركي والبناي .. والبناي وجاسم .

● يغير الفحيحيل بدر البحيري ويلعب بدلا منه عامر الصرعاوي في الدقيقة ٢٣

● يغير القادسية فيلعب التمار بدلا من فيصل الدخيل في الدقيقة ٢٧ ثم يخرج جاسم في الدقيقة ٣٧ ويلعب بدلا منه فالح فلاح .

● في الدقيقة ١٠ ومن ضربة ركنية تصل الكرة الى فيصل الدخيل الذي يسدد من الدركة ثم تصل الى سلطان يعقوب حيث يمررها الى البناي ويطوح بها أعلى العارضة .

● بعد احتساب ضربة جزاء صحيحة بحنك جاسم صالح بالحكم فيعطيه انذارا .

● في الدقيقة ١٥ يستحق فرحان مبارك انذارا لتعمده الخشونة .

● في الدقيقة ١٧ بعد احراز الهدف الثاني للقادسية يعمد جاسم يعقوب الى تجميد اللعب وتهدئته بالتمرير الى حمد والبناي وسعود .

● فرصة للفحيحيل يجري نامر جميل ناحية الجناح الايسر ومن على بعد ٢٥ ياردة يسدد صاروخ أرضي يمر من تحت يد الحارس لكنها تخرج على يسار القائم بياردة واحدة .

● بعد خروج جاسم يعقوب وفيصل .. يستولي الفحيحيل على الكرة ويلعب في ملعب القادسية معظم الوقت المتبقي .

● خالد ادريس يجري بالكرة ويسدد صاروخ أرض جو ترتد من الحارس أمام نامر جميل لكن رضا معرفي ينقذ الموقف ويبعد الكرة .

● أهداف المباراة

— الهدف الاول : يجري معرفي بالكرة بجانب خط التماس ويتحرك له جاسم الذكي فيمرر له ناحية الجناح الايمن فيلعبها عرضية جميلة على قدم فيصل الدخيل الذي يصوبها مباشرة على يمين الحارس في الدقيقة الخامسة .

— الهدف الثاني : من تمريرة بينية لفيصل الدخيل الى جاسم يعقوب الذي يدخل منطقة الجزاء فيمرر له جاسم صالح ويحتسبها الحكم ضربة جزاء صحيحة يسددها جاسم قتيلة في سقف المرمى محرزا الهدف الثاني في الدقيقة الثانية عشر .

— الهدف الثالث : جاسم يعقوب يمرر عرضيا كاروع ما يكون التمرير الى البناي داخل منطقة الجزاء الذي يلعبها مباشرة في سقف الشبكة في الدقيقة الثالثة والعشرين .

— هدف الفحيحيل الوحيد : يرفع فرحان المباس الكرة يعتمد العصفور على الحارس ليصدها فتفلت منه ويتابعها خالد ادريسي محرزا الهدف الوحيد في الدقيقة الخامسة والعشرين .

تالق من القادسية معرفي وفيصل والبناي والذاهية جاسم يعقوب اذ بسببه وصل القادسية الى نهائي كاس صاحب السمو أمير البلاد .

● مثل القادسية : احمد الثويني — رضا معرفي — الحربان — العصفور — سلطان يعقوب — محسن تركي — حمد بوحمد — سعود بوحمد — علي البناي — فيصل الدخيل (حسين التمار) — جاسم يعقوب (فالح فلاح)

● مثل الفحيحيل : منير — نادر علي — عوض عياد — فرحان مبارك — جاسم صالح — مفرح الوراد — عبدالله الشطي — محمد نذر — خالد ادريس — نامر جميل — بدر البحيري (عامر الصرعاوي) .

ادار المباراة : الحكم احمد السفر وعاونه الحكمان رضا العلي وحسن كرم .

جلال عبد الجليل

مجتمع الرياضة

● رابطة مشجعي نادي الكويت طلبت من جمهورها اعضاء النادي الجلوس على يسار المنصة الرئيسية في مباراة النهائية للكاس مع فريق القادسية غدا الثلاثاء .

● الحكم الدولي علي قنديل استفسر امس بعد انتهاء المباراة عن سبب عدم السماح للاعبين بشرب الماء في الاستراحة بين شوطي الوقت الاضافي لمباراة العربي والكويت .

● اكثر من لاعب اصيب امس بنقلص عضلي في مباراة العربي والكويت مما يدل على عدم اكتمال اللياقة رغم اننا في نهاية الموسم .

● طبيب نادي القادسية جرى امس للاعب العربي عبد الناصر احمد عند اصابته واشرف على وضعه على النقالة وارساله بسيارة الاسعاف .

● ابراهيم قريطم مدرس التربية البدنية وحكم كرة اليد يسافر الى لندن غدا للعلاج .. سلامات .

● قرر اتحاد السلة شطب مدرب نادي اليرموك ابراهيم مرسي مصطفى وشطب نتائج فريق تحت ١٧ سنة بالنادي .

● تقرر أن يسافر الى المجر لحضور دراسات تدريبية لمدة ٦ اشهر كل من عبد الله المسلم — لاعب قسوى ، غريب مرزوق — كرة اليد ، علي صالح المكمي — سباحة . ويسافرون ظهر يوم الجمعة المقبل .

● يقيم نادي اليرموك مركزا لتدريب فرق النادي في منطقة مشرف .

● لجنة حكام الكرة الطائرة رفعت تقريرها لمجلس الادارة الخاص بالحكم عزمي سعودي عن مباراة ١٧ سنة ، بين الفحيحيل والسالمية .

● يتقدم القسم الرياضي الى حكم كرة اليد هادي المزيدي بخالص العزاء لوفاة عمه المرحوم محمد منصور المزيدي أسكنه الله فسيح جناته والهم آله وذويه الصبر .. انا لله وانا اليه راجعون .

● بلغي الساعة الخامسة والنصف فريقا العربي وكاظمة في مباراة ودية تحت ٢٠ سنة في الكرة الطائرة على صالة كاظمة استعدادا للقسم الثاني من الدوري .

ولي العهد يبعث ببرقية جوابية لرئيس الاتحاد الاسيوي لليد

ارسل سمو ولي العهد رئيس مجلس الوزراء الشيخ جابر الاحمد البرقية الجوابية التالية للشيخ فهد الاحمد رئيس الاتحاد الاسيوي لكرة اليد ردا على البرقية التي كان قد ارسلها الى سموه بمناسبة انعقاد المؤتمر التاسيسي للاتحاد الاسيوي لكرة اليد .

الاخ فهد الاحمد الجابر الصباح
رئيس الاتحاد الاسيوي لكرة اليد

نشكركم وكافة المشتركين في المؤتمر التاسيسي للاتحاد الاسيوي لكرة اليد على ما تحلته برقيتكم من مشاعر طيبة بمناسبة انعقاد المؤتمر في الكويت ، ونرجو للاتحاد النجاح والتوفيق مع تحياتنا .

جابر الاحمد الصباح
ولي العهد ورئيس مجلس الوزراء

سوريا تدعو الفرق العربية للاشتراك باحتفالات الثورة

ارسل الاتحاد السوري لكرة السلة برقية للاتحاد الكويتي يدعوه فيهما للاشتراك في المباريات التي ستنظم بدمشق بمناسبة احتفال سوريا باعياد الثورة خلال شهر مارس المقبل ، وعلم ان الاتحاد السوري ارسل برقيات يدعو فيها كل الاتحادات العربية لكرة السلة للاشتراك في هذه المناسبة .

تأجيل مباراتي كرة اليد أمس

تاجلت أمس مباراتي كرة اليد اللتين كانتا مقررتين على ملعبي السالمية (بين الكويت والسالمية) والشباب (بين اليرموك والشباب ، وقد حضر اللاعبون والحكام للعب السالمية الذي تبين انه غير صالح للعب وحاول مدرب نادي الكويت اقناع الحكم عبد الله القصار بلعب المباراة الا ان اللعب كان مليئا بمياه المطر .

تأجيل زيارة منتخب كرة السلة الايراني

تسلم اتحاد كرة السلة برقية من الاتحاد الايراني يحدد فيها الفترة من ٢٧–٢ الى ٣–٣–١٩٧٦ لزيارة الكويت .. وقد ابرق الاتحاد الكويتي لزميله الايراني يطلب تاجيل هذه الزيارة لموعد يتفق عليه فيما بعد حيث ان الفترة المحددة لا تتفق وبرنامج مباريات الاتحاد المزدحم .

اجتماع كرة طائرة بالقادسية استعدادا للدوري

عقد مساء أمس اجتماع بصالة القادسية بحولي حضره مشرفو الكرة الطائرة بالنادي بدر الجوعان وعلي الزيد ومحمد شويرد ومساعد العميري رئيس الفريق الاول وبدر عبد الرحمن مدرب فريق الانسات ومدرب الفريق الاول بالنادي وذلك لبحث امور اللعبة بالنادي استعدادا لمباريات الدوري .

فوز الكويت والسالمية على الفحيحيل والنصر في كرة السلة

ضمن دوري الدرجة الاولى بكرة السلة فاز امس فريق نادي الكويت ب ٦٩–٥٥ نقطة على الفحيحيل وكانت نتيجة الشوط الاول ٢٨–٢٥ لصالح الكويت وحكمها صفوت جوخدجي وطه ابوليله .

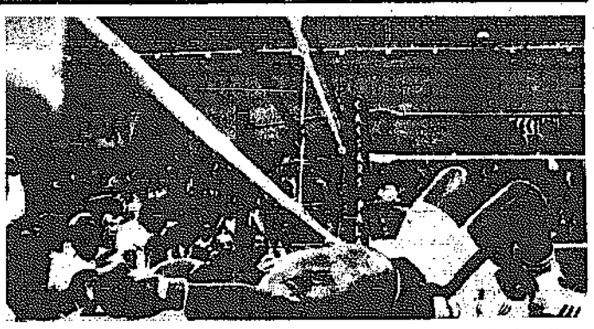
وفي مباراة الدرجة الثانية فاز السالمية على النصر ب ٩٨–٤٩ نقطة وانهى الشوط الاول لصالحه ب ٥٢–١٩ نقطة .

مباريات اليوم في اليد والطائرة

● في كرة اليد تقام الساعة الثالثة والنصف بعد ظهر اليوم مباراتان لفرق الدرجة الاولى ، يلعب كاظمة والشهداء على ملعب كاظمة ، والنصر والقادسية على ملعب النصر .

● وفي الكرة الطائرة تحت ٢٠ سنة يلعب النصر والساحل على صالة الفنية الساعة الخامسة مساء تليها مباشرة مباراة السالمية واليرموك على نفس الصالة .

فورمان يقضي على لايل بالخامسة



لاس فيغاس : فاز بطل العالم السابق للملاكمة جورج فورمان امس على منحديه روف لايل في مباراة وزن الثقيل بالضربة القاضية الفنية بعد دقيقتين و ١٨ ثانية من الجولة الخامسة في المباراة التي كان مقررا لها ١٢ جولة ، وقد ظل رون لايل عدة دقائق على ارض الحلبة واحتاج للمساعدة حتى تمكن من النزول عنها بعد الضربة القاضية . الصورة رون لايل على ارض الحلبة — راديو ي ب — .

في الكويت لدورة مونتريال مسافر يوم ١٠ يوليو

اجتماع غير عادي للجمعية العمومية للهيئة العربية للرياضة

اتخذت اللجنة الاولمبية عدة قرارات في جلستها الاخيرة التي عقدتها بحضور السادة : عبد العزيز الرشيد امين الصندوق ، عبد الكريم عبد الرضا ، عبد العزيز الرقم ، مبارك الراشد ، مطلق العصيمي اعضاء اللجنة ، واحمد استيتية مدير اللجنة . وفيما يلي اهم القرارات :

● نظرا لان اللجنة المنظمة لدورة الالعاب الاولمبية الحادية والعشرين قد حددت نهاية شهر يناير لوصول كافة الطلبات الخاصة بحجز اماكن اقامة في الفنادق للوفود الرياضية المسافرة الى مونتريال وتحديد تواريخ وصولها الى هناك ومغادرتها ، فقد قررت اللجنة ما يلي :

ا — اعادة تشكيل وفد الكويت على النحو التالي :

الشيخ فهد الاحمد الصباح — رئيس اللجنة — رئيسا للوفد .

خالد ناصر الصانع — امين سر عام اللجنة — نائبا لرئيس الوفد .

مبارك حمد الراشد — عضو اللجنة امينا للصندوق .

عبد الكريم عبد الرضا — عضو اللجنة — اداري للوفد في القرية الاولمبية .

مطلق العصيمي — عضو اللجنة — مسؤولا عن فريق شباب الكويت الى المخيم الاولمبي .

احمد علي استيتيه — مدير اللجنة — سكرتيرا للوفد .

٨ اشخاص من العاب القوى (٦ لاعبون + مدرب + اداري)

٧ اشخاص من الجودو (٥ لاعبون + مدرب + اداري)

٤ اشخاص من السباحة (لاعبان + مدرب + اداري)

٧ اشخاص من المبارزة (٥ لاعبون + مدرب + اداري)

١٠ اشخاص للمخيم الاولمبي : على ان تتراوح اعمارهم ما بين ١٧ — ٢٠ سنة . خمسة منهم من الرياضيين حيث ستجري مسابقات رياضية ، والخمسة الباقون من الطلبة الذين لديهم فكرة شاملة عن النواحي الثقافية والاجتماعية وذلك لاجراء ندوات حول هذا الموضوع خلال مدة المخيم مع مراعاة ان يكونوا على معرفة باللغة الانجليزية بقدر المستطاع .

١٧ شخصا من الاتحادات الرياضية لحضور الاجتماعات كالتالي :

٢ العاب القوى ، ٢ كرة السلة ، ٢ كرة القدم ، ٢ الجمباز ، ٢ السباحة ، ٢ الكرة الطائرة ، ٢ الجودو ، ٢ المبارزة .

شخصا واحدا من كل من الاتحادين الرياضيين لكرة اليد والتنس وتنس الطاولة والاسكواش .

١٤ شخصا من الوزارات التالية :

٣ من وزارة الشؤون الاجتماعية والعمل .

٦ — من وزارة التربية .

٥ من جامعة الكويت .

فيكون عدد اعضاء الوفد ٧٥ شخصا

ب — تقرر ان يكون موعد سفر الوفد الى مونتريال ابتداء من ١٠ — ٧ — ٧٦ والعودة يوم ٥ — ٨ — ٧٦ بحيث يسافر ويعود جميع اعضاء الوفد في وقت واحد .

ج — اعتماد الميزانية المطلوبة للوفد وقدرها (٦٦٫٢٥٢) دينارا .

د — اعتماد الميزانيات المطلوبة للاتحادات الرياضية المشتركة في دورة مونتريال لاقامة معسكرات تدريبية لها خارج الكويت قبل موعد الدورة .

هـ — تخضع الوفود المشتركة المذكورة اعلاه لرئاسة الوفد .

و — العمل على حجز اماكن اقامة كافة اعضاء الوفد قبل نهاية شهر يناير ٧٦ بعد تنسيق ذلك مع الاتحادات التي حجزت اماكن اقامة لوفودها الى الاجتماعات التي ستعقد في مونتريال .

ز — الاتصال بوزارة الشؤون الاجتماعية والعمل لتسهيلة وفدها بالسرعة الممكنة .

ح — الابراق الى اللجنة المنظمة عن عدد اعضاء وفد الكويت .

ط — الابراق للملحق الرياضي بسفارة دولة الكويت بواشنطن لحجز اماكن اقامة وفد الكويت خلال المدة من ١٠ يوليو الى ٥ اغسطس ١٩٧٦ .

ي — انجاز كافة الادوات والشعارات والملابس الرسمية والرياضية والهدايا في الوقت المناسب .

ك — الحصول على خمس صور موتوغرافية لكل شخص ضمن الوفد .

● الكتابة الى اللجنة الاولمبية العربية السعودية في الرياض ، بان لجنتنا ترى بانه نمشيا مع نص المادة السابعة من القانون الاساسي للهيئة العربية للرياضة باعتباره اساس مناقشات الاجتماع المزمع عقده فيما بعد ، بان نعيد بما يلي :

ا — ان تقوم اللجان المعربة بطلب عقد اجتماع غير عادي للجمعية العمومية للهيئة العربية للرياضة .

ب — توجه اللجنة الرباعية المنبثقة عن اجتماعات روما الدعوة عندما يتوفر النصاب القانوني لعقد هذا الاجتماع وفقا لنص المادة المشار اليها أعلاه .

ج — ينعين على كل لجنة اولمبية عندما تصلها هذه الدعوة ان توافي اللجنة الرباعية بمقترحاتها لتعديل القانون الاساسي للهيئة ان وجدت أو رغبت في ذلك قبل موعد الاجتماع بوقت كاف .

د — تقوم اللجنة الرباعية فيما بعد بتعميم تلك المقترحات على اللجان الاولمبية العربية لتطلع عليها حتى يكون مندوبها في الصورة الكاملة عند حضوره الاجتماع ومناقشة القانون .

● تقرر تسمية السيد خالد ناصر الصانع امين سر عام اللجنة ممثلا عنها في مجلس ادارة مركز اعداد القادة الرياضيين .

● اطلعت اللجنة على طلب الاتحاد الكويتي لكرة اليد المؤرخ في ١٧ — ١ — ٧٦ بشان رغبته في الاشتراك في تصفيات كرة اليد لدورة مونتريال لقارة اسيا المزمع اقامتها في تايوان — جمهورية الصين من ١٥ — ٢١ مارس ٧٦ واجراء لقاءات اخرى . وقد تقرر عدم الموافقة على ذلك .

● اطلعت اللجنة على طلب اتحاد السباحة المؤرخ في ١٨ — ١ — ٧٦ بشان رغبته في اقامة معسكر تدريبي في القاهرة لمدة عشرين يوما استعدادا للاشتراك في دورة مونتريال ، وقد تقرر الموافقة على ذلك .

● قررت اللجنة عدم الموافقة على طلب اتحاد السباحة الخاص بترشيح السيد عدنان عبد العزيز لحضور الدورة التدريبية في السباحة وكرة الماء التي تقيمها الكلية الهنغارية للتربية البدنية .

● قررت اللجنة عدم الموافقة على طلب اتحاد الجودو الخاص برغبته في اقامة معسكر تدريبي في اليابان تمهيدا للاشتراك في دورة مونتريال ، والطلب من الاتحاد اختيار احدى البلدان العربية لهذا المعسكر .

● تقرر الموافقة على طلب اتحاد الجودو المؤرخ في ٢٠ — ١ — ٧٦ الخاص بمنحه سلفة مالية مقدارها اثنا دينار خصم من مخصصاته للسنة المالية ٧٥ — ٧٦ .

● تقرر الموافقة على طلب اتحاد العاب القوى المؤرخ في ١٠ — ١ — ٧٦ بشان اضافة مبلغ الفي دينار على الميزانية المطلوبة للقاء المزمع اقامته مع الفريق الايراني وذلك لصيانة وتصليح المضمار والميدان وملابس الحكام .

اتحاد الطائرة يجتمع غدا

بعقد مجلس ادارة اتحاد الكرة الطائرة اجتماعا الساعة السادسة مساء اليوم لبحث عدة موضوعات اهمها دراسة تقرير نائب رئيس الاتحاد عن بعثة تصفيات مونتريال وتقرير رئيس الاتحاد عن اجتماعات الاتحاد الاسيوي في طوكيو واعتماد جدول مباريات الدوري العام .

سلامات ... للاعب العربي عبد الناصر أحمد

ادخل لاعب العربي عبد الناصر احمد الى الجناح ١٩ في المستشفى الاميري اثر اصابته امس بشرخ في الحوض من الكرة المشتركة مع حارس مرمى النادي عبد النبي حافظ .. وقد زاره امس عدد من الاداريين والمشرفين وزملائه اللاعبين .. نتمنى للاعب الشفاء العاجل والعودة الى الملعب .

هواة الملاكمة الروس يفوزون على الاميركيين في الوزن الثقيل

فاز فريق الاتحاد السوفيتي للملاكمة ، في الوزن الثقيل للهواة على الفريق الاميركي الذي يزور موسكو حاليا ٩–٢ في أول جولات الفريق الاميركي لمواجهة ابطال الاتحاد السوفيتي

وقد حضر المباريات بين السوفيت والاميركيين ١٠ الاف متفرج ويبدو ان الفريق السوفيتي قد ثار لنفسه من الهزيمة الساحقة التي حلت به عند زيارة الولايات المتحدة منذ شهرين عندما فاز الاميركيون على السوفيت بنفس النسبة .

وقال المعلقون الرياضيون ان اهم احداث المباريات كانت المباراة التي فاز فيها اناتولي كليمانوف على البطل الاميركي توم جونسون الذي رغش بنفسه ان يواجه كليمانوف في الجولة الثالثة بسبب عنف اللكمات التي واجهها ...

لماذا لم تلعب ركلة الجزاء الخامسة للكويت ؟

قانون اللعبة يحدد ان يلعب كل فريق خمس ضربات جزاء اذا انتهى الوقت الاضافي بالتعادل وامس لعب العربي ٥ ضربات بينما لعب فريق الكويت ٤ ضربات فقط .. صحيح ان الكويت متقدم بفارق هدف والركلة الاخيرة لا اهمية لها سواء سجلت أو صدت لكن قانون اللعبة لم يذكر الى عدم ركل الضربات المتبقية في حالة ضمان فوز أحد الفريقين ؟ وهل تعتبر نتيجة مباراة الامس بين الكويت والعربي ٦ — ٥ أم ٧ — ٥ ؟

لماذا ينقل الحربان مباراتين متتاليتين ؟

المعلق الرياضي خالد الحربان قام امس بالتعليق على مباراة الكويت والعربي في الاذاعة والتلفزيون .. وعلق على المباراة الثانية بين القادسية والفحيحيل في التلفزيون .. صحيح ان الحربان من المعلقين الرياضيين الناجحين .. لكن هل يعقل ان يستمر معلق مدة تزيد عن ٣ ساعات ولسانه لا يستريح في فمه .. أين المعلقين الاخرين ؟

خالص العزاء

القسم الرياضي في «القبس» يتقدم من الشيخ سلمان حمود الصباح رئيس النادي العربي بخالص العزاء لوفاة المرحوم جده الشيخ عبدالله محمد الصباح .. تغمده الله بواسع رحمته واسكنه الله فسيح جناته .. انا لله وانا اليه راجعون .

مؤسسة مصانع الدبوس

تعلن عن حاجتها الى : —

١ — سائقي كرينات — يشترط الحصول على اجازة قيادة عامة .

٢ — كهربائي سيارات ومعدات — يشترط الحصول على خبرة لا تقل عن خمس سنوات .

يحدد الراتب على ضوء الخبرة والتجربة .

تقدم الطلبات على عنوان المؤسسة — الكويت ص.ب ٤٦٤ — الصفاة .

او الاتصال بهاتف ٨١٥٨٩٩ — ٨١٥٣٥٣ لتحديد موعد للمقابلة وذلك خلال اسبوع من تاريخه .

مؤسسة مصانع الدبوس

تعلن عن حاجتها الى : —

١ — مهندس ميكانيكي : —

يشترط الحصول على بكالوريوس هندسة ميكانيكية مع خبرة لا تقل عن عشر سنوات في الاشراف على مصنع اعمال حديدية وادارة وتنفيذ مقاولات اعمال ميكانيكية .

٢ — مراقبي انشاءات مدنية : —

يشترط الحصول على خبرة لا تقل عن خمس سنوات في اعمال الانشاءات المدنية .

تقدم الطلبات على العنوان التالي للمؤسسة : —

الكويت ص.ب ٤٦٤ — الصفاة — او الاتصال بهاتف ٨١٥٨٩٩ — ٨١٥٣٥٣ لتحديد موعد المقابلة — وذلك خلال اسبوع من تاريخه .

قطع علاقات

تعلن

شركة فريدن للآلات الحاسبة

(عبد الحميد محمد أمين)

عن قطع علاقتها بالسيد /

وارو أيوب الطويل

(لبناني الجنسية)

اعتبارا من ١ / ١٢ / ٧٥

والشركة غير مسؤولة عن أي عمل فني أو اداري يقوم به المذكور بعد هذا التاريخ باسم الشركة .

مدير عام الشركة

القبس

AL-QABAS

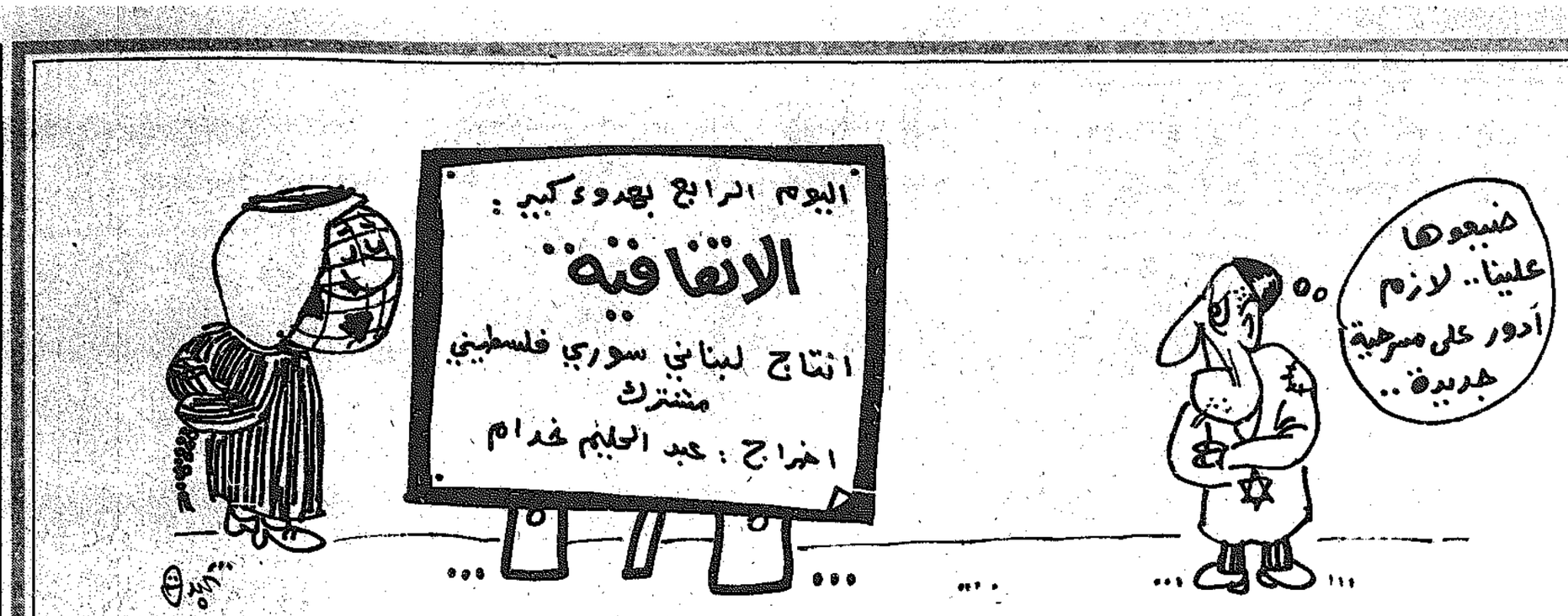
تصدرها شركة دار القبس
للصحافة والطباعة والنشر
الكويت - الشويخ

شارع الصحافة - طريق المطار

العنوان البرقي : قبس
ص.ب : ٢١٨٠٠

التحرير : ٨١٢٨٢٣
الاعلان : ٨١٢٨١٨/٩
المحاسبة : ٨١٢٨٢٥
الادارة : ٨١٢٨٢٠

المدير العام :
ذو الفقار قبيسي



بعد اجتماعين عقد هما خدام مع الأطراف المعنية

اتفاق أمني جديد في لبنان

تكليف الجيش وقوى الأمن بحماية الطرق الدولية

بيروت — أ.ش.أ ، رويتر ، ي.ب ، واف — استمر الوضع الامني في لبنان بالتحسن ، وبدأت رحلة العودة بالبلاد الى حالتها الطبيعية فيما وقع حادثان عكرا صفو الامن ، أحدهما في بيروت ، والاخر في البقاع .

فقد أعلن السيد رشيد كرامي رئيس الوزراء بعد اجتماع عقد في القصر الجمهوري ظهر أمس أن جميع الاطراف المعنية بالازمة وافقت على ما يلي :

١ — فتح جميع الطرقات في جميع المناطق وذلك اعتبارا من الساعة السادسة من مساء الاحد .

٢ — سحب المسلحين وازالة المظاهر المسلحة (الحواجز والمتاريس) في جميع المناطق اللبنانية ابتداء من الساعة السادسة من صباح الاثنين — اليوم — على أن ينتهي الانسحاب خلال ٣٦ ساعة ، أي قبل السادسة من مساء غد الثلاثاء .

٣ — تكلف السلطات اللبنانية جميع قوى الامن — بما في ذلك الجيش — بحماية الطرق الدولية وتامين سلامة التنقل والنقل وسلامة الافراد والممتلكات وردع كل مسلح مخالف .

٤ — تكليف اللجنة العسكرية العليا اتخاذ التدابير التي تراها في نطاق تنفيذ هذا الاتفاق والعودة بالبلاد الى حالتها الطبيعية .

وقالت مصادر الاحزاب التقدمية أن هذا الاتفاق يعني ضمنا رفع الحصار عن مخيمي تل الزعتر وجسر الباشا وانسحاب الكتائبيين وحلفائهم من مخيم ضبية .

جميع الاطراف وافقت على الاتفاق

وقالت مصادر رئيس الحكومة أن الزعماء السياسيين والروحيين للمسلمين وافقوا على الاتفاق الذي أعلنه الرئيس كرامي عندما اجتمع بهم يوم السبت في منزل مفتي الجمهورية الشيخ حسن خالد وحضره الامام السيد موسى الصدر والشيخ محمد ابو شقرا شيخ عقل الدروز وعدد من رؤساء الحكومات والوزراء السابقين والسيد كمال جنبلاط رئيس الحزب التقدمي الاشتراكي . كما وافق الزعماء الموارنة على الاتفاق في اجتماع عقده معهم السيد عبد الحليم خدام نائب رئيس الوزراء وزير الخارجية السوري قبل ظهر أمس في قصر بعبدا وقد حضر الاجتماع السادة كميل شمعون وزير الداخلية ورئيس حزب الوطنيين الاحرار ، بيار الجميل رئيس الكتائب ، شاكر ابو سليمان رئيس الرابطة المارونية ، الاباتي شربل قسيس نائب رئيس الرهبانيات ، الدكتور فؤاد شمالي عن التنظيم .

خدام : سوريا تحترم سيادة لبنان

وذكرت مصادر حكومية أن السيد خدام أكد لكافة الاطراف ان سوريا تحترم السيادة اللبنانية ، كما اكدت المقاومة ان القوات الفلسطينية التي دخلت الى لبنان من سوريا ستعود الى هناك فور تحسن الوضع الامني .

وقالت مصادر حزبي الكتائب والوطنيين الاحرار ان أوامر صدرت الى ميليشيا الحزبين باحترام بنود الاتفاق الذي اعلنه الرئيس كرامي .

ورددت مصادر مطلعة انه بعد سحب المسلحين وفتح الطرق واعادة الاسلحة التي تم الاستيلاء عليها من قوات الجيش والامن ، سيبحث المسؤولون في فتح الاسواق والمصارف وعودة الحياة الطبيعية بكل مظاهرها واعربت عن اعتقادها بأن عدة خطوات ستتخذ كمرحلة انتقالية على الصعيد السياسي ، تعمل خلالها الحكومة بشكل منسق الى ان يتم الاتفاق على توسيعها او تشكيل حكومة اتحاد وطني جديدة . وقالت انه من الممكن أن يبدأ الاعداد للمرحلة المقبلة صباح اليوم في اجتماع لمجلس الوزراء برئاسة الرئيس سليمان فرنجية يجري خلاله تقييم الاوضاع ورسم الخطة السياسية للمرحلة المقبلة .

كرامي متفائل وشمعون متحفظ

وقال السيد كرامي في تصريح له الليلة انه منذ اعلان وقف اطلاق النار الذي تم التوصل اليه بالوساطة السورية قبل يومين شعرنا باننا قد بدأنا بالفعل السير نحو السلام .

وقد حذا السيد كميل شمعون حذو الشيخ بيار الجميل حين قال : « ان المهم هو التنفيذ .. ان النتائج ستكون جيدة اذا تم التنفيذ على ايدي رجال مخلصين » .

واضاف قائلا : « انني لا أستطيع القول انني متفائل جدا ، ولكنني اريد ان اكون متفائلا » .

وسئل عن تدمير قصره فقال : « انني غير آسف على تدمير القصر ، ولكنني آسف على ان هؤلاء الذين نفذوا هذا العمل لم يدركوا ان هذا المنزل كان يعمل من اجل القضية الفلسطينية منذ ٣٥ عاما » .

حوادث عكرت الامن

على الصعيد الامني عكر صفو الامن أمس حادث خطير في منطقة الفنادق بالعاصمة اللبنانية . فقد اشتبك مقاتلو القوات المشتركة مع الكتائبيين في « الهوليداي ان » لمدة عشر دقائق تبادلوا خلالها النراشق بالصواريخ والمورتر والمدافع الرشاشة . وقالت مصادر اللجنة العسكرية العليا انه تم تطويق الحادث .

وكان قد جرى ضم عضوين جديدين الى هذه اللجنة بحيث اصبحت تتالف من اربعة ضباط لبنانيين ، واثنين سوريين وضابطين فلسطينيين .

وعلم ان الدوريات الفلسطينية اوقفت امس عدة سيارات كانت محملة ببضائع مسروقة واحرقتها بعد مصادرة البضائع تمهيدا لاعادتها الى اصحابها .

وذكرت وكالة « اليونايتدبرس » انه لاول مرة منذ وقف اطلاق النار خرج الوف المواطنين الى كورنيش المنارة والروشة للاستمتاع بالشمس والتنزه على شاطىء البحر رغم ان راديو بيروت حذر صباح امس من ان جميع الطرق غير آمنة او سالكة « على سبيل الاحتياط » .

وكان قد اعلن ليلة امس عن وقوع عدة حوادث متفرقة جرت معالجتها من قبل اللجان المشتركة ، منها مهاجمة مخفر للدرك في بحمدون على طريق بيروت — ضهورة ، واشتباك في قب الياس ، وهجوم على بلدة دير الاحمر (في البقاع) بالصواريخ . وتراشق خفيف في مناطق الدكوانة والنبعة وسن الفيل .

طائرات العدو فوق لبنان

بيروت — واف — حلقت طائرتان اسرائيليتان فوق بيروت مرتين يوم امس على ارتفاع ٣٥ الف قدم . وقد اطلقت صفارات الانذار فوق المدن الرئيسية عند تحليق الطائرتين .

مساعدات عربية عاجلة الى لبنان تشمل مواد غذائية ودوائية

القاهرة — رويتر — بدأت الدول العربية في تقديم المساعدة الى لبنان الذي نكب بحرب أهلية ألحقت به اضرارا كبيرة ، وراحت ترسل اليه مواد غذائية وادوية وبلازما الدم وبعض السلع الاساسية الاخرى .

وأعلنت سوريا التي ساعدت على وضع اتفاق وقف اطلاق النار الحالي أنها سترسل ٥٠٠ طن من الدقيق الى ضحايا الحرب في لبنان ، وقال الحسين ملك الاردن أن حكومته سترسل ٢٠٠ طن اخرى .

وقالت وكالة الانباء العراقية أمس ان سبع سيارات شحن تحمل ٢٤٥ طنا من القمح غادرت بغداد أمس في طريقها الى لبنان عبر الاراضي السورية وهذه الشحنة هي أول دفعة من العون يقدمها العراق الذي كان قد قرر تقديم حوالي ١٠٠٠ طن من الدقيق و ١٠٠٠ طن اخرى من التمور الى الشعب اللبناني واللاجئين الفلسطينيين.

ومن المتوقع أن تصل الى لبنان المزيد من المعونات المالية والعينية من المملكة العربية السعودية والكويت لمساعدته على تجاوز اثار المحنة .

وقد حدث نقص في الادوية في المستشفيات بسبب الوف الجرحى الذين عالجتهم ، وارسلت عدة دول عربية كميات كبيرة من بلازما الدم والادوية . وقام الصليب الاحمر الدولي بدور انساني بارز اذ زود لبنان بعقاقير طبية ونقل رسائل الى الذين شردتهم الحرب من اقاربهم .

واعلنت منظمة الاغذية والزراعة الدولية التي يترأسها السيد ادوار صوما — وهو لبناني — انها سترسل الى لبنان مواد غذائية تقدر قيمتها بنحو ٥ره مليون دولار .

امين الجامعة المساعد يدرس احتياجات لبنان

ووصل الى بيروت أمس السيد اسعد الاسعد الامين العام المساعد للجامعة العربية — وهو لبناني ايضا — لدراسة العون العاجل الذي يحتاج اليه لبنان .

وقالت مصادر الجامعة ان السيد الاسعد الذي أوفده السيد محمود رياض الامين العام للجامعة العربية بصفته مبعوثا خاصا سيجري محادثاته مع الحكومة اللبنانية وليس مع الفئات المتقاتلة .

وقال مسؤولون عرب هنا أمس أن الجامعة تقوم باتصالات مع الصليب الاحمر الدولي وصندوق الاطفال الدولي لحثهما على ارسال ما أمكن من معونة الى لبنان .

واضافوا ان من المقرر أن تجتمع اللجنة التنفيذية لوزراء الصحة العرب في القاهرة يوم الخميس المقبل لتنسيق المعونات العربية والدولية الى لبنان .

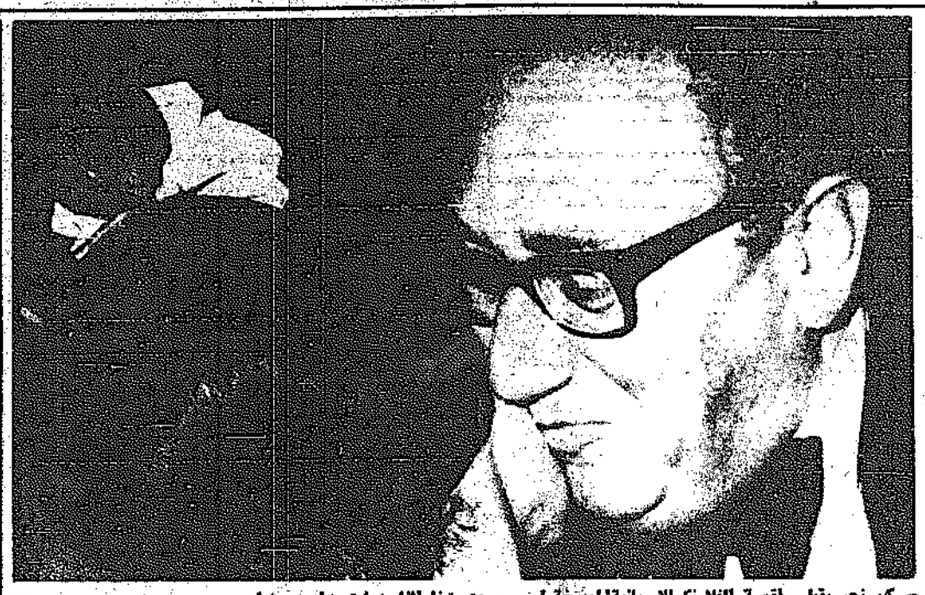
وفي الوقت ذاته يتابع مئات الالوف من اللاجئين الذين فروا من لبنان الى سوريا تطورات الاحداث في بلادهم قبل أن يقرروا العودة الى لبنان . وكان اكثر من ربع مليون شخص قد لجأوا الى سوريا ، كما يقيم حوالي ١٠٠ر٠٠٠ اخرين في مصر والاردن .

الطقس

بارد نسبيا الى معتدل مع فرصة لغيوم متفرقة ورياح شمالية خفيفة السرعة ، حالة البحر خفيفة الموج ، درجات الحرارة المتوقعة اليوم في الكويت والاحمدي وفيلكا ١٧ درجة مئوية .

القبس

طبع من عدد اليوم الاثنين
٣٨٢٠٠ نسخة
أرقام الطبع والبيع تخضع لمراقبة مكتب التدقيق التوزيع (لندن)
ABC member of the Audit Bureau of Circulations



كيسنجر يقبل راقصة الفلامنكو الاسبانية المعروفة لوسيرو دي تينا اثناء زيارته لمدريد (راديو — ي.ب)

وكالة الأنباء الفرنسية

كيسنجر نجح في مدريد وفشل جزئيا في موسكو

ذكرت وكالة الانباء الفرنسية في تقريرلها من العاصمة الاميركية : «ان هنري كيسنجر عاد من رحلته الاوروبية حاملا نصرين ونكسة واحدة . فقد نجح في الحصول على نتائج مشجعة بقدر كبير في المفاوضات الخاصة بالحد من الاسلحة الاستراتيجية مع ان نصره لم يكن كاملا الى حد الحصول على اتفاقية مبدئية والتي وضعها قبل سفره بانها هدفه الاقصى . لكن المفاوضات خرجت عن طريقها السدود التي كانت قد تورطت فيها الخريف الماضي . هذا وعلم ان الاميركيين تقدموا بمقترحات جديدة تقابلها السوفيت بدورهم بمقترحات مضادة وصفها كيسنجر بانها « ذات مغزى وبناءة » . هذا ومن المتوقع أن يعود كيسنجر ثانية الى موسكو لتقديم الرد الاميركي .

كذلك انتصر كيسنجر في استبانيا عندما سوى نزاعا قديما شائكا مع اسبانيا مابعد فرانكو مما يسمح لها بالمزيد من الاندماج في اسرة الدفاع عن اوروبا الغربية .

وكانت الانتكاسة الكبرى لرحلته الى موسكو فشله في تحييد الاتحاد السوفيتي في الازمة البرتغالية وقد فشل في ربط هذه الازمة باتفاقية الحد من الاسلحة الاستراتيجية .

السادات : لا نعارض تشكيل الأحزاب إذا كانت هذه رغبة الشعب

القاهرة — رويتر — قال الرئيس انور السادات انه لا يعارض تشكيل احزاب سياسية في مصر اذا كانت تلك هي رغبة الشعب .

واضاف الرئيس السادات في مقابلة نشرتها صحيفة الجمهورية امس : « انه ليس لاحد الحق في معارضة رغبة الشعب في تطوير مؤسساته السياسية بالاسلوب الذي يرضاه الشعب لنفسه » .

وقال الرئيس المصري ، ان ما يأمله هو ان تظهر مثل هذه الاحزاب السي حيز الوجود عبر حوار حر واساليب ديمقراطية . واضاف : « انني اعتقد انه يجب ادخال نظام تعدد الاحزاب في مصر بعد انسحاب جميع القوات الاسرائيلية من الاراضي المصرية » .

وكان المسؤولون في الاتحاد الاشتراكي العربي قد اقترحوا انشاء هيئات معارضة توصف « بالمنابر » على أن يتم ذلك في ظل الحزب الحكومي . وقد اثار هذا الاقتراح جدلا واسع النطاق في الصحافة المصرية .

وقد اتهم السيد احمد أبو الفتح في مقال نشرته صحيفة « الاخبار » الشيوعية والناصرية بالتحالف مع الاتحاد الاشتراكي ضد القوى الوطنية الديمقراطية .

وقال السيد ابو الفتح في هجوم لاذع على الاتحاد الاشتراكي العربي : « ان الفكر السياسي في مصر الذي ينقسم الى تيارين وهما تيار وطني ديموقراطي يسانده كل اصحاب الفكر الحر وديكتاتوري يعتمد على القفاء غير متعمد بين الناصرية والشيوعية والاتحاد الاشتراكي » .

وقال السيد ابو الفتح « ان اللقاء بين الشيوعية والناصرية أمر مفهوم ذلك لان الشيوعية كانت على وشك السيطرة النهائية على الحكم او امتد اجل النظام الناصري فترة اخرى من الزمن » .

عمان تعلن استسلام ستة من الثوار

عمان — الوكالات — اعلنت القوات المسلحة العمانية امس أن ستة من الثوار استسلموا لها في ظفار ، وقال بيان رسمي صدر هنا أن بين هؤلاء اثنين من كبار القادة العسكريين للثوار يدعى احدهما سعيد سالم جوف .

واضاف البيان أن الثوار الستة استسلموا بعد أن انهارت الجبهة الشعبية لتحرير عمان وبعد أن فقدوا الامل في الهروب من السلطنة .

اكتشاف عبوة ناسفة في القدس

القدس — رويتر — قال ناطق باسم البوليس : « ان خبراء المتفجرات عطلوا في ساعة مبكرة من صباح أمس عبوة متفجرة من صنع محلي كانت بالقرب من سور البلدة القديمة في القدس .

فشل محاولات تشكيل حكومة ائتلافية ايطالية

روما — ب ب — رفض حزب الجمهوريين الايطاليين الاشتراك في الحكومة الائتلافية التي ستضم ثلاثة احزاب ، مما يجعل الاحتمال قويا باجراء انتخابات وطنية ، الامر الذي يعني دخول الشيوعيين الى الحكومة .

واصدر الجمهوريون وهو اصغر حزب سياسي في ايطاليا بيانا جاء فيه ان شروط الاشتراك في الحكومة المقترحة غير متوفرة .

وكان حزب الاشتراكيين الديمقراطيين قد اعلن في وقت سابق امس انه على استعداد للاشتراك مع الجمهوريين والحزب الديمقراطي المسيحي في تشكيل حكومة ائتلافية برئاسة رئيس الوزراء السابق الدو مورو .

محاكمة دفعة ثانية من الانقلابيين في السودان

الخرطوم — دوا — استانفت احدى المحاكم العسكرية الخاصة امس محاكمة العقيد المتقاعد انسي عمر المتهم هو واربعة وعشرون اخرون من المدنيين والعسكريين بارتكاب افعال استهدفت قلب نظام الحكم . (وهي الدفعة الثانية من الانقلابيين)

وذكرت وكالة الانباء السودانية نقلا عن احد شهود الاتهام ، انه توجد صلة بين المتهمين « والجبهة الوطنية » .

رابين يدعو لاستئناف مؤتمر جنيف

تل ابيب — ي ب — دعا رئيس وزراء العدو اسحق رابين الى استئناف محادثات مؤتمر جنيف ونفى ان اسرائيل تتقدم بخطة سلام اسرائيلية في الشرق الاوسط لمناسبة زيارته الرسمية للولايات المتحدة الاميركية .

وقال ان افضل طريق الان هو الذهاب الى مؤتمر جنيف للسلام والتفاوض من اجل السلام .

واذا لم تستجب هذه الدعوة ، واذا لم ينعقد مؤتمر جنيف كما حدث في ديسمبر عام ١٩٧٣ بدون اشتراك منظمة التحرير الفلسطينية فان هذا الرفض للتقدم نحو احراز السلام سيقع على الجانب الذي يرفض هذا الهدف .

سعود الفيصل: سياسة اسرائيل تزيد الموقف تدهورا بالمنطقة

الرياض — أ.ش.أ — حذر الامير سعود الفيصل وزير الخارجية السعودي من أن سياسة اسرائيل المتناقضة ستؤدي الى زيادة تدهور الموقف في منطقة الشرق الاوسط ، وتنذر باخطار جسيمة وأوضح الامير سعود في تصريح له من راديو الرياض : « ان جميع النظريات التي تبنتها اسرائيل عليها موقفها السياسي تؤكد عزمها على الاستمرار في التعنت والعناد وتجاهل الراي الدولي » ، وقال :

« ان احتلال اسرائيل للاراضي العربية لا يزال قائما وانكارها للوجود الفلسطيني واستنكارها لكل صوت وطني يعبر عن رأيه وأمانيه أمر واضح للعيان وان استيطان اسرائيل في بناء مستعمرات جديدة في الجولان وفي الضفة الغربية دليل على انها ليست راغبة في التوصل الى سلام حقيقي .

وقال الامير سعود الفيصل : انه اذا كانت اسرائيل راغبة في السلام والتعايش السلمي في المنطقة حقا فعليها ان تقيم الدليل على ذلك بالفعل وتنسحب من الاراضي العربية التي احتلتها وتعترف بالشعب الفلسطيني وحقوقه المشروعة . »

البوليس الاسرائيلي يستخدم خراطيم المياه لتفريق المتظاهرين

تل ابيب — ي ب — استخدم البوليس الاسرائيلي وحراس امن البرلمان (الكنيست) امس خراطيم المياه لتفريق مظاهرة نظمها سائقو الاوتوبيسات الذين اعلنوا الاضراب وبذلك توقفت شركة اوتوبيسات رئيسية عن العمل للمطالبة بصفقة افضل من الحكومة .

وقدر عدد المتظاهرين بحوالي ٢٠٠٠ متظاهرا امام مبنى الكنيست ، لكي يوضحوا موقفهم اثناء انعقاد اللجنة المالية التابعة للبرلمان الاسرائيلي .

وكان اصحاب الاوتوبيسات في شركة « ايجيد » قد اوقفوا أوتوبيساتهم عن العمل يوم الاربعاء الماضي بعد ان رفضت اللجنة المالية خلا وسطا مقدما من الحكومة لتقسديم مساعدة الى الشركة المذكورة .

ويذكر أن شركة « ايجيد » تقوم بكافة الرحلات الداخلية باستثناء تل ابيب وبير السبع .

وذكر انه قد نشبت اشتباكات والقاء حجارة عندما كان سائقو الاوتوبيسات يقودون سياراتهم ببطء في كل من القدس وتل ابيب وحيفا .

بسم الله الرحمن الرحيم

شكر على تعاز

آل سمارة — حنون — حاج صالح — أبوبكر — أبوالرب في طولكرم والكويت وأقرباؤهم وانسباؤهم

يتقدمون بوافر الشكر والامتنان لكل من تفضل بمواساتهم بفقيد هم الغالي المأسوف على شبابه المرحوم :

النقيب / محمود عبدالكريم سمارة

سواء من شارك في تشييع جثمان المرحوم بالتعزية بالحضور أو برقيا أو نعيا بالصحف .

وهم اذ يتقدمون بالشكر للجميع يقدرون اللفتة الكريمة والشعور الاخوي الصادق الذي تفضل بابدائه كل من :

سعادة محافظ حولي الشيخ نواف الاحمد الجابر
سعادة اللواء وكيل وزارة الداخلية عبد اللطيف فيصل الثويني
والسادة الوكلاء المساعدين ومدير الامن العام
والسيد مدير ادارة التحقيقات
والسادة مدراء امن المحافظات ورؤساء التحقيق
وكافة ضباط وضباط صف وافراد الشرطة والاخوة في القوات المسلحة

سائلين المولى عز وجل الا يفجعهم بعزيز أو يصيبهم بمكروه .

انا لله وانا اليه راجعون

شركة صناعية كبرى

عن فتح باب القيد في سجل مقاولي اعمال التركيبات للانشاءات المعدنية لعام ١٩٧٦ بدولة الكويت .

تقدم الطلبات باسم السيد مدير الشركة ص.ب ٢٠٢٩٦ وذلك في موعد غايته ١٩٧٦/٢/١

وتتضمن البيانات التالية :

الاسم والاسم التجاري بالكامل ، العنوان ورقم التلفون ، بيانات سابقة الاعمال